盛京時報
晚刊
五月二十六日發行
盛京時報社

援英行動倘再加强 德對美即時開戰
雷達德海軍元帥宣明決心

【柏林廿四日電】美國之對英援助强化、尤其羅斯福大總統所宣明之美艦艇哨戒中立水域、事實上對德國無異宣戰佈告、故希特勒總統、已於三月之演說中、間接警告美國謂、凡援英艦船、不問爲何國者、均與以擊沈、概不容赦云、而德海軍最高當局者雷達元帥、廿四日午後、會見記者、亦大胆率直披瀝德意志之決意、蓋再力言之重要點、有一、德國實以排除向戰爭地域運輸戰時禁制品之美艦艇、一、對於無許可而航行之中立船舶、則德國有以實力强制其敵對行爲之權利、一、若美國起用哨戒制、即認爲共有敵性、不加警告便行炸沈之三點、提督乃據此、先對美國之介入歐戰、加以重大警告、並明確指摘美國若忽視此警告、而强化援英、則有美德即時開戰之危險、至於提督之回答內容、不待言、固非提督個人的見解、又有由於希特勒總統、李賓特羅甫外長緊密連絡所作成之最高方針、故指導今後德國作戰之歷史的發言、頗值注目云、

【美國須即將商船護送用艦艇相當數、讓渡與英國議員之一團、亦支持此議、以爲今次福德號之擊沈、若英國不能對抗德海軍、則保障向英國交卸食糧軍需物資者、唯美艦隊耳、然美海軍當局者、以爲英海軍尙能與德海軍相對抗、惟美國海軍方面、以對英更追加交付重要艦艇、則美艦隊失去均衡、以此理由反對云、

抑制積極呼聲
福德號被擊沈美上下震駭
議會對援英策猶豫

【華盛頓廿五日電】表徵德海軍偉力之擊沈英巡洋戰艦福德號、殊予美國以巨大衝動、尤其羅斯福大總統爐邊閑話放送、已迫在二十七日、大總統在該閑話中、是否對於以海軍護送商船之質問提案乃至援英、抑制作更進一步之提唱、頗引起一般關心與億測、關此、一部人士以爲大總統之爐邊閑話、祇吐述大總統所見之國際情勢概略、當力避對於現下時局作一切積極的發表見解耳、而政界消息通謂大總統之爐邊閑話、似非喜歡美國內外民生主義反對者之性質、恐出如次諸端、

一、對於議會、要求撤廢中立法、使美輪得直接航往英國、

一、美國宣言全面入於非常時體制闡明美國對西半球法國屬領之態度、

然而英國最近屢見敗北、愈益要求、『美國須迅速實行以軍艦强力對英輸送』、此次藉福德號事件爲契機、美國關於海軍全面的對英援助之論爭、將更形深刻、尤其議會動向最値注目、諾里斯共和黨上院議員二十五日倡言、

英大艦隊重挫
德政界盛讚此戰功

【柏林廿五日電】柯列遠島作戰之戰果及擊沈英巡洋艦福德號之速報、係於同日所發表、而爲近來

二十六年前之日本海戰 （上）日本無敵艦隊出勤 （下）兩方艦隊漸漸逼近

德空軍大將 格勞特戰死

【柏林廿四日電】頃據德軍當局發表云、德國飛行集團長威里西、格勞特大將、在參加對英攻擊戰火中戰死、按該大將於第一次歐洲大戰當時、即活躍於德國空軍、以德國飛行界泰斗、馳名海內、此次大戰勃發以後、亦常立於第一線、指揮部隊、頗著殊勳、享年五十有二、

第五集團軍困處絕境 全滅爲期在卽

【○○基地廿五日電】以曾萬鍾之自殺及其麾下第三軍長唐淮源以下軍師長之喪失、復遭日軍精銳各部隊之連攻、第五集團長之敗殘將兵、乃益爲狼狽、相繼爲日軍所殲滅、僅時間之問題耳、此外尙有二十三日於夏縣東方十五公里馬谷村附近掃蕩之河野部隊亦捕得第五集軍後方主任參謀孫上校以下五十五名俘虜云、

共軍按兵不動 渝府電懇出馬

【上海廿五日電】據中央社重慶電訊、張市慶、鍾榮光、顏惠慶、胡文虎、錢永路、張翼樞、王曉籟、崇廷梓、王志華、成金我、李仙延及其他參政委員、二十三日連名致電、由中共駐重慶代表周恩來轉達朱、毛澤東兩共產黨幹部、力陳此次中條山之戰鬥、予中國抗議前途以重大影響、就中、因於國兵合作有至大關係、是以要求第十八集團軍、在中央當局指定地域、動員前線黨力、從事對日作戰、以舉合作之實、二十五日香港國民日報社論有云、『共產軍尙未出動、與重慶軍出諸共同作戰』、中共須速以事實表示無與日本軍停戰之意思、

防禦落下傘隊 重慶講求特別措置

【上海廿五日電】據重慶路透電稱、重慶防衛司令部、廿四日聲明、爲防備日本軍之降落傘部隊襲來之可能性、而講特別措置之旨、至於國民党機關報中央日報、關於該聲明、謂防衛司令部、爲備萬一、而有此舉、然目下日本軍、殆無使用降落傘部隊之可能性云、

對沁河流域 空軍協力炸敵

【某地二十五日電】與爲殲滅於沁河流域地區之敵動之九十三、九十八軍、而開始行動之地上部隊精銳相協力之陸上空軍瀨戶、木城、森寺各隊之精銳、自二十五日朝、連續基地出動、急襲據府城鎭（安澤東方二十粁）南孔灘（安澤東南三十粁）周閘陣地、思阻止日軍安井近藤兩精銳部隊進擊之敵集團部隊、復空襲濱田河村兩部隊之前面河陽村（沁水東北方二十二粁）之敵兵舍及由講口（沁水東北方十六粁）方面南京方敗走之千五百之敵、與由高平周敗走之二十七軍大部隊等、對之均以急降下投下巨彈、炸碎使無完膚、收有莫大戰果、

擊破英新銳艦 冰洲戰臨終又傳捷報

【柏林廿五日電】德軍司令部、廿五日發表、廿四日格林蘭海上之德英海戰、將巡洋艦福德號擊沈外、並對喬治第五級主力艦一隻、與以莫大損害、使與戰列分離之旨、又據D、N、B通信稱、獲得赫赫戰果之德艦隊、已告終冰洲方面之作戰、目下向基地歸航中、乃有喬治第五級主力艦受損害之事件發生、而該號艦（三五、〇〇〇噸）爲一九三九年二月、與同級布留布艾爾斯號、與布約克號、塞里哥號、維齊號之五隻英新銳力主力艦中之最初進水者、

德艦一隻擊沉英船 十一萬六千噸

【柏林廿五日電】據DNB廿五日發表謂、於格林蘭海面之海戰收得擊沉英主力戰艦之偉功之劉欽斯拉提督麾下之德主力艦隊、迄今於大西洋作戰之戰果極大、蓋該艦隊自三月以來屢次出動於大西洋通商之破壞、已攻擊英護送船團凡數次、計擊沉武裝商輪二十二隻、共計十一萬六千噸、其中並含有伴作巡洋艦之嘉彼斯貝霍號（一四、一六四噸）其時、乘該艦之英爾特比提因督而陣亡矣、

英艦畏炸退還根據地 損傷奇重地中海難守

【柏林二十五日電】據二十五日DNB通信社傳權威方面情報云、爲防衛柯列達島而與德空軍激戰中之英艦隊、爲避德空軍之猛爆、已離該島周圍之戰鬪地帶、歸還根據地矣、蓋英艦隊戰鬪以來、爲期雖短、而所受損害甚大、殆不能修補、今後地中海艦隊之行動能力、大受影響、同時德軍最近數日間、在克列達島攻防戰所發揮之實力、足以粉碎英海軍之長制戰勝夢也、

將亡命英國 希王抵開義羅

【開義羅廿五日電】判明希臘派遣英軍事使節黑伍德少將、與駐希臘巴來列特英公使並武官以下公使館員、同追踪希臘國王及玆狄洛斯首相與其他希臘政府閣僚、脫出柯列達島、已於廿五日抵開義羅云、

【紐約二十五日電】據BCN放送局聽得之英國廣播謂亡命於埃及之希臘國王蓋與爾喬斯二世預定最近赴英避難云、

柯島英德軍激戰

【開義羅二十四日電】英國近東軍司令部發表、

一、德軍二十三日增强柯列達派遣軍兵力、於赫拉克列溫、麥泰農等各地點、降下空輸部隊、對此、而英軍、加以攻擊、予以大損害、

一、英軍於其他之地點、亦協同希臘軍、掃蕩德軍、又於德軍攻略柯列達島據點馬列米、彼我兩軍之間、展開激戰、

一、英爆擊機編隊、攻擊馬利米集結之敵飛行部隊、多數之敵機受損害、

戰機迫埃及全境
各市民急撤反英機運頓昂

【貝爾特廿五日電】據此間確息云、埃及政府宣稱、埃及全土處於戰爭狀態中、相傳亞歷山大及波特賽市民、已開始撤退、而英國對於近東各地運動之反英機運、深感苦惱、英外交代表對於碩特阿剌伯國王伊班碩特提言、苟能協力英國、可有相當代價、自願接阿剌伯諸國中、割讓若干地域、惟是伊班碩特王嚴辭拒絕、一方、親英派巨頭特蘭士約旦國王子亞布治拉、亦組織反英義勇軍、

封鎖華南近三千浬 茹苦奮鬥四年
海軍紀念日山田少將述感

日本海海戰、迄今已及三十六年、Z字大旗、飜翻遠洋、皇國武勳、永垂不朽、今（廿七）日欣逢聖戰下第四次海軍紀念日嘆夫、距彼風腥血戰、三十六度春秋、而友邦日本無敵海軍艦隊、千錘百鍊北起滿華國境渤海灣、南迄越南國境、蜿蜒二千八百餘里、一切援蔣經路、悉被封鎖、致世界第二次大戰下、東亞全域、堪如鐵桶之堅、値斯第三十六次海軍紀念日、吾人爲介紹華南封鎖線上日本海軍將兵之辛勞於讀者之前、謹誌客夏膺任第○○戰隊司令官海軍武官府山田滿少將之言曰、

華南氣候、更易殊早、今已入於灼熱之炎夏矣、事變當初、昭和十二年八月廿五日宣言遮斷航行、雖絕援蔣物資流入之途、但以交戰權之發動、居爲奇貨、敵性第三國物資、依然輸入無阻、而客夏宣言華南沿岸作戰必要地區禁止第三國船輸入以還、對於華南沿岸全地域、宣言禁止通航、屈指纍計、事變當初、迄及今日、三度强行封鎖重慶輸血路、已漸趨潰滅、益以此次華南新作戰、進駐安南、炸擊緬甸等、苟膺懲武力徹底發揮、則重慶最後殘喘力斷之日諒已迫在眉睫、日本海軍艦隊在中國沿岸之封鎖線、實達兩千八百餘浬、迄今四易寒暑、封鎖線上、激戰惡鬥、空前無比、搜尋敵性船舶晝夜匪懈、如是者四年能無令人感慨良深耶、余於客歲夏季、參加華南之役、從事攻略沿岸地區輸血路、而○○島附近、自十一月至三月之冬季、胃十七米乃至廿四米之狂風、冒險阻之巨浪、以小艦船、搜尋敵船敵地、不下四十日乃至八十日之久、將兵辛勞、不難想像也、輸血物資之圖往重慶、多以外輪送至上海香港等處轉裝入千噸內外之經小船海港與河川運往重慶、余曾證制這○○及○○等少數輸血地、其附近即著名之海賊出沒處也、英國二千五、六百噸汽船、亦爲所襲、完全被其奪略、而吾人躲避天時變化、休息海岸附近、亦時時來襲、然並不展開堂堂之戰鬥、惟是亘長期間連續辛勞耳、其勞苦實非言語所能道者、此朝間中、余數出上海、發現陸戰隊時見慰問團、等親切之前線槍後風景、但對封鎖部隊將兵、無慰問團一言及之、對於勞苦將兵、誠屬遺憾、當此事變、海軍數與敵戰、在世界無比之日本海軍威武之前、雖英美亦不能積極的援蔣矣、在此封鎖下、日本全艦隊戰鬥力、毫未受損耗、日本本來之主力艦隊、常護太平洋、以所謂日月火水木金土、無論日曜土曜、日夜不休、猛烈訓練鍊磨、鍊成有恃無恐之無敵海軍、東太平洋、固如鐵桶、世界動亂下、七海波濤將生、共榮圈下之海上權、在日本無敵海軍下、凜然鞏固、擊滅進航日本海上敵艦隊之日本海海戰、今已卅六年矣、在此戰門、三笠艦上飄揚之Z旗、今尙流傳於皇國海軍、玆藉第卅六回海軍記念日爲機會、思及華中南大陸奮鬥之海軍將兵勞苦、新大衆一新向共榮圈確立邁進之決意、

總理招待羅國公使 今晚開懇談會

張國務總理、擬於廿七日午後六時、招致爲棒呈信任狀而來京中之駐滿羅馬尼亞國公使巴格列斯哥氏於總理官邸、由咸參議府、議長以下各參議、橋本祭祀府總裁、武部總務長官以下總務廳各處長、韋外務局長官、康駐滿中國大使、花輪駐滿日本大使館參事官、與駐滿蒙古代表、華戈那駐滿德國公使、菲洛內駐滿意大利公使、羅馬法王廳加斯佩代表等出席、以巴格列斯哥氏爲中心、遂行種種懇談云、

國務院人事令 門脇事務官等調動

國務院辭令五月二十六日發表、

總務廳事務官（地方處勤務） 門脇 惇

任綏中縣副縣長（二等）

綏中縣副縣長

任總務廳事務官 佐佐木治平（二等）

命四平街省設立籌備委員（五月二十六日附各通）

吉林稅務監督署

徵權第一科長 森田 喜勝

兼任市稅官（二等）

補新京稅捐局長（五月十日令）

安東市保健衛生科長 小池 謙三

兼任厚生院技正（二等）

補安東市厚生院長

朝陽縣稅捐局長 莊大

輯安稅捐局長 關德 學

任經濟部事務官（三等）

命經濟部稅務司辦事

奉天稅務監督署事務官 金谷 憲繁

任市稅官（三等）

補輯安稅捐局長（五月十七日令）

岸前商工次官 抵京懇談

前商工次官岸信介氏、廿六日乘午後五時五十五分抵新京驛之亞細亞號車來京、武部總務長官、遂於當日午後六時、招待岸氏於總理官邸、與政府首腦、交作種種懇談云、

禁外人居住 泰國指定三區

【盤谷二十五日電】泰國政府廿三日曾公布緊急勳令提定羅普市里、普拉欽布里喬爾市里等三地爲外人禁居區域目下於該區域居住之外國人約爲九十名間日內即遷往他處云、

美自華撤退軍 已抵新嘉坡

【盤谷廿五日電】據泰文報新嘉坡特派員之報道稱、最近由上海、北京、天津撤退之美國於中國之駐屯軍、大體已於廿二日抵新嘉坡云、

晚刊一大張

滿洲一山證券株式會社
張漢傑
奉天市浪速通三二番地
電話(2)五七四七番

消炎 止痛
巴布劑
碍エ痔キ好ホ司ス

碍痔好司敷貼以後、得改良局部之血液循環、減輕充血與疼痛、消退腫脹、並吸收其滲出液、故對於炎症性疾患、有濕布療法以上之效。又本劑敷藥一次、得保持相當長時間之効力、故其交換次數亦不若濕布療法之繁。

【主治】
感冒、肺炎、氣管支炎、咽喉加答兒、肋(腹)膜炎、扁桃腺炎、神經痛、僂麻窒斯、腰痛、火傷、齒痛、百日咳、跌打損傷等

對於結核性肋膜炎・腹膜炎淋巴腺腫(瘰癧)等症、如能應用撈阿可兒・碍痔好司、其效益佳。

（詳細仿單 函索即寄）

總發售處 武田長兵衛商店 塩野義商店
製造處 二巴合名會社
各大藥房均有經售
EXIHOS
AM-6S

第卅六次海軍紀念日 亘全國展開慶祝行事

於風平浪靜之日本海海上、Z旗飄揚、早已卅六年、而今又迎此聖戰下四度之第三六回海軍記念日、海面飄揚之Z旗、正象徵無敵海軍不朽之魂、達曾於中國沿岸之封鎖線上、華中、華南大陸上、奏育赫赫之戰果、爾於世界動亂愈廻之太平洋上、儼然爲護衛鐵壁、而準備「來日」、廿七日之全滿各地、均追憶三十六年前、對決意確立東亞共榮圈、更備新戰之海上勇士、捧以槍後國民之感謝與決意、而展開絢爛豪華、富於海軍彩色之有意義之行事、

新京 是日國都、午前十時十分、以響報笛爲信號、五十五萬市民、一齊捧以一分間之默禱、而於此先、爲午前九時半、在新京神社、嚴肅擧行市、新京神社同辦之奉告祭、同十時於兒玉公園海軍忠魂碑前、由鄉軍、協和分會、青少年團、國婦及其他各種團體四千名參集、而於Z旗之下舉行紀念式典繼而參加團體順式典場―武官府―驛前―日本橋通―吉野町―康德會館忠靈塔之路線、以新京音樂隊以及參加之吹奏樂隊爲先導堂堂向市中進軍、午後一時起、則爲神武殿之武道大會、兒玉公園之奉祝野外演奏、午後七時起、在厚生、協和兩會館之會場、舉行紀念日之電影與講演、及由各學校學生之手、對海軍勇士、發送感謝之慰問品、慰問狀等、擧國都籠於紀念霧閣中云、

奉天 海軍紀念日之前日便開始紀念行事、即二十六日午后七時、在千代田國民學校、舉行軍事講演與電影之夕、爲駐滿海軍部附野寺中佐之講演與時局電影、二十七日午前九時、在奉天神社、於各機關代表、各種團體參列之下、盛大舉行紀念式典、揭揚軍艦旗式典終了後、鄉軍滿軍分會以分會旗爲先導、堂堂作市中進軍、又當日一般市民、均揭揚國旗、昂揚百萬市民强力之時局意識云、

營口 午前八時、於東双橋子之各營記念碑前舉行軍艦旗之揭揚式、九時起、參拜旭公園忠魂碑、午後一時、爲營口海上警察隊航空部隊之爆炸實演並高等飛行、又一時半起、有蹴毬大會、而自午前十一時三十分起、復於市公署舉開紀念祝賀會、

錦州 規定是日、於錦州鄉軍分會、新有海軍分會誕生、午前七時四十分、於錦州神社前、舉行發會式、

遼陽 午前十時四十分、於神社境內、舉行軍艦旗揭揚式、並出征軍將兵戰捷祈願祭、告終後即舉行海軍部員之執旗競技、並遼陽蹴毬協力發會式大會、

撫順 午前七時、舉行海軍在鄉軍人之模擬召集、於東公園國民學校庭點檢、八時起舉行式典、式後、海軍部以吹奏樂隊爲先導向市中進軍、午後一時、在永安公園、舉行端艇競技云、

鳳凰城 每戶揭揚日滿國旗、以正午爲期、各自捧行一分間之默禱外、於鳳凰城神社、舉行戰捷祈祀祭、並舉開記念之講演座談會、

歡送國兵壯行大會
本日假國際劇場堂堂舉行
節目豪華盛況空前

本報主辦

吾國自國兵法頒佈以還、賴諸官民之協力、故全國之壯丁檢查、成績極爲良好、今茲六月一日之壯丁國兵入營、明已臨邇、盛京時報側爲報舞士氣、振奮國兵之精神、乃於月之廿六日午后一時、假國際劇場舉行國兵壯行會、由官民合同後援之下、嚴重舉行、是日也、雖霪雨綿綿、而數千官民皆屆時蒞場、鐘鳴一旬、旋即展開雄偉壯烈之盛會、首由本報金小天先生致辭、概述主催壯行會之義旨、於全體肅立、國旗敬禮、國歌合唱、默禱英靈後、由金奉天省長、鄭奉天市長、協和青少年團奉天市統監部代表、及盛時報染谷社長之壯行致辭、頗引起壯丁及家族振奮、第一軍管區參謀長劉卜忱之祝辭、入營兵代表唐守先作答辭後、由奉天放送合唱團演奏壯行歌、奉天放送樂團相繼奏出國兵壯行歌曲、斯時由於雄壯之歌聲、激起在場官民之奮慨、每人血液奔騰、壯懷激烈、頗有御馬殺敵之勢、掌聲雷動者再矣爲慶祝入營在座之國兵、奉天放送合唱團相繼演奏壯志佳曲、奉天兒童劇研究會參加表演舞蹈節目頗來、協和青少年團員、齊唱協和行進曲、及滿鐵吹奏樂團、吹奏數曲後、仍由本報金先生致辭閉會、數千蒞場之官民、始各興奮冒雨歸去云、

劉參謀長祝辭

本日爲國兵壯行會、於盛京時報社主催之下、盛大舉行之辰、茲得參列、親接國兵新銳之壯容、無任欣幸之至、

我國國兵法頒行、實爲劃期的大事業、制度優特、罕與比倫、諸君得沐首次國兵選拔合格之榮譽者、乃至堪欣慶者也、我國肇建、瞬達十載、國勢突飛猛進、國運日躋昌隆、尤以國兵實施以來軍機構體制、愈益整備向上、適逢精軍之途、值此時機、諸君膺第一次國兵入營之光榮、以優越之素質、獻身報國、實爲男兒發軔之第一步、行矣哉諸君、務望努力前途、俾增大國軍眞價、更盼精勵軍務、鍛練修養、則將來强化國軍、達成興亞建設一翼之大任確保東亞永久之和平、悉惟諸君是賴、乃尤堪期待忭欣 祝不已者也、

當茲壯行會之開催、謹抒所懷、聊作祝辭、

第一軍管區參謀長劉卜忱

入營者代表答辭

本日爲我們入營者舉行盛大之壯行會、蒙各位官長及士紳等親自光臨、實不勝光榮與感激、

當我們入營之時、宜仰體聖旨、衷心作國家之干城、得以勇往邁進、相信男兒、平生抱負、無有逾於此者、又兼吾等爲由青年中選拔第一回之國兵、此乃桑梓父老之指導及鼓勵之所致也、既然如此、我們要應一百二十萬市民之期待、而抱粉身碎骨之念、以完成盡忠報國之至誠、即退役後、亦要保持軍隊之精神、作國民中堅份子而活躍、以爲本市之發展而奮鬥、

入營後尚望更加指導、以上簡單數語、拉雜不文而諸位竟於百忙中光臨賜敎、不才謹代表入營者、深深致謝、以爲答辭、

入營者代表 唐守先

確立國民隣保組織
省署舉開行政科長會議

奉天省當局、鑑於現下國民益須受國家指導與統制之際、國民隣保組織、必須確立、爲此乃自廿六日起、假省署禮堂、舉行各縣行政科長會議、首爲總務科長致辭、次爲省次長訓示、龜井事務官說明國民鄰保組織確立指導要綱後、即移入懇談事項、中間稍憩、午後自一時起復開、爲出貨豫約獎勵金前付實施要領案之說明、茲誌國民鄰保組織之機能於後、

1、將國政徹底達於末端、使全 住民一致協力、實踐躬行、

2、用作市街村之下部機構、完成自治行政之補助機能、

3、於國民之經濟生活中、謀生產之增大、配給之公正、消費之規整、貯蓄之增加等、以新經濟體制確立之實踐爲單位、

4、發揚民族協和隣保互助之精神、改善日常生活、促進鄉土之更生建設、

5、爲謀通達上下情意、以資國家諸般施策之適正化、

6、涵養國民精神、作成警防或訓練之最下部之基本組織、

組合理事長擅作威福
小豆腐房遭殃

近來各商成立組合、爲統制非常時局下之物價對策、固爲良好辦法、但近來竟有身充組合理事長、假公濟私、欺壓組合員之情爭、實有違背組合之本質、今將事實誌之如下、

徐子英、家住大北門、現充豆腐房與尖餅舖之組合理事長、不料身充重職、以爲有權可乘、遂變開設豆腐房一處、借以多領大豆、並於本月曾往該業組合員小北關四合盛執事人王文友（五七歲）處借洋六百元、因王某拒絕、彼乃懷恨在心、乃思以報復之手段、按王某家有廠盤兩隻、牲口三匹、並交二十元『特』字押金、此次觸怒理事長後、於日前往領大豆時、竟爲改變『乙』字（『乙』字之押金較『特』字少一倍、領大豆亦少）、王某當即質問、謂照自己之資本與押金、均已許可『特』字、何故硬改爲『乙』字此理事長竟擅自作威作福、假稱大豆缺乏、因均改爲『乙』字、王某遂又問既改『乙』字何故要『特』字押金、是否因未借錢而懷恨、徐理事長經此質問、老羞成怒、乃對王某加以老拳、同時該組合之其他職員、亦皆加以毆打、並令寫悔過書一件、王某乃商人膽小、祇好低頭忍受、事後歸家、因忿成疾、想此理事長如此蠻野、不知責任當局將如何處置云、

國婦會支部
舉開分會長會議

國婦支部、於二十六日午後一時、在協和會市本部、舉開分會長會議、對左列各案、

一、歡迎歡送開拓青少年義勇隊、

一、慰問袋募集（六月二十日截止）

一、歡送國兵壯丁入營、

一、清掃忠靈塔、

一、忠靈塔春季例祭團體參拜、

一、海軍記念日軍艦旗揭揚參列、

一、慰問陸軍病院、逐件加以討論云、

麵商無良賣麵摻假
貪圖暴利身入囹圄

端午臨邇、當局爲體邺民需計、乃預備過節用之麵粉、豆油等多數、飭令各商先後發放、對當局此番厚意、民衆莫不銘感五內、乃有惡德商人、竟施展凡有手段、從中剝奪、企圖暴利、現大東區警察署經濟保安當局、於廿四日破獲一起麵粉暴利犯、茲將其經過情形、略誌於後、

大東街二段三號有麵莊日同昌號者、其經理人名劉繼賢、現因過節之關係、乃領到當局飭令發放之麵粉（特殊品、）四百廿七包、自廿一日起、即開始發放、然該商配至中途、竟異想天開、忽而摻入白包米麵五百餘斤、一般領到者、因鑑於麵粉之品質不一、其領到劣品者、乃前往換取、以致門前喧囂、而被警方檢舉矣、前於廿五日得到專賣署之化驗、確認摻入白包米麵甚多、當即對其經理拘署訊辦云、

三盜搶强雜貨商
金錢到手逃逸無踪

二十六日午前二時二十五分許、市內皇姑區大寶街二段二六、二四雜貨商陳欽雷（三三）處、忽有持手鎗之强盜三名、破戶而入、當即迫令家人交出現金百七十圓、銀鐲一個毛皮一技、其他衣類數件（時價五十餘元）强奪而去、接得報告之皇姑署、刻正與各署連絡嚴緝犯人中、

山西日滿視察團
一行抵連

【大連電】山西省縣長代表日滿視察團一行十七名、約歷一月間、作日滿視察、刻已告畢、已於廿六日乘不魯搶爾丸抵連、彼等預定於廿六廿七兩日間實行旅大見學後、即於廿八日午後二時、乘萬壽歸國云、

土建會社
捐納慰靈經費

滿洲土地建物株式會社、（奉天市住吉町五番地）社員會、因鑑於現下之諸情勢、對省下殉職警察官慰靈祭、頗爲贊同、爲此乃將例年春期運動會停止、以所用經費一部之參百圓贈與警務廳、作爲慰靈祭時購買供物之用云、

都市問題研究會
奉天市決定缺席

第六回全滿都市問題研究會、已定於六月四、五六三日間、在吉林舉行、但奉天市以市聯之關係、已決定不派代表出席、而當一心協力於市公署各處科長全員改組之市聯嚮、

兩旅行團抵連

【大連電】通化省立女子國民學校學生三十二名及濱江省立呼蘭高等學校學生七十八名兩訪日修學旅行團、乘廿六日入港之日滿連絡船巴西丸抵連、

教育訪日視察團
一行歸抵首都

【新京專電】爲視察盟邦日本敎育文化進展情勢本年四月三十日自新京出發歷巡朝鮮日本各地之國民高校校長及教諭組成之滿系中等學校教育訪日視察團一行廿名、由團長民生部傳敎學官引率下、頗得巨大收獲、廿六日午前七時五十分、歸抵新京、

低氣壓流入激而成雨
雖暫放晴仍將再降
奉天地方觀象台推測談

近來連日雷雨、據奉天地方觀象台談、

迄本月初旬、氣候約較例年遲一月、因之低氣壓流入南滿之勢急激而成雨、例年殆皆自六月初旬至中旬、始降急雨、今晨大連方面雷雨最急、高氣壓在蒙古方面、向西流動、因之日來之雨、今晚或明晨可霽、明日及後日、天氣晴朗、但由現在之氣壓觀之、後日以後、又有降雨趨勢、本月來雨量已達八一、六米厘、而正式入夏、約在六月初旬、

軍事援護强調週間
行事日程決定

我國國兵法實施以來可紀念之六月一日第一次國兵入營、已迫於目前、而國兵法國民指導中央委員會、定自五月廿八日至六月三日、實施槍後後援强調週間、其行事之日程、業已決定、於是中央之弘報處、民生部、協和會、國防婦人會、軍人後援會商工公會、滿赤宗教團體與地方之省市縣公署及他關係機關、將一致協力、對壯丁呈以感謝、遂行壯行行事、

△廿八日＝援護精神昂揚之日、滿映映畫會、祈願祭、壯行會、雇傭主懇談會、

△廿九日＝感謝慰安日、病院慰問、遺家族慰安會、慰問袋之獻納、

△三十日＝隣保共助之日、生活狀況之調查、家庭訪問、勤勞奉仕、

△三十一日＝祈願之日、參拜或遙拜建國忠靈廟、墓地之清掃、

△六月一日＝送入營兵士之日、入營之歡送、六月二日名譽章顯彰之日、對家族、遺家族授與名譽章、

△六月三日＝援護强化之日、

金省長致辭

今日盛京時報社舉開之國兵壯行會、鄙人得以參加、與諸位聚會一堂、深覺欣幸之至、

我滿洲建國、現已十易星霜、諸行政之向上、諸建設之發展、實爲一日千里、其猛飛躍進情況、頗使世界各國所驚嘆、回想如此之發展狀態、均賴友邦日本仗義援助之所致、當此聖戰下、日滿兩國共同建設東亞新秩序之際、爲國民者、更應奉公報國忍堅耐勞、與友邦一德一心、一致向東亞共榮圈邁進、以完成重大使命、而克服時艱、政府當局、爲順應時局之演進、强化國防、鞏固疆圉計、乃於康德七年頒行國兵法、本年二月實行壯丁檢查、諸君即榮膺國兵應抱忠君愛國之決心、爲國家爭光榮、爲人民謀福利、入營之後對家庭一切之一切、更無須顧慮、主管各關係方面決予以優渥生活補助金、使諸君各方環境均無困難、以使諸君專意爲國保民、作干城之選、將來退伍之後亦爲良民之模範、今後諸君入營訓練、更希自勉、有厚望焉、

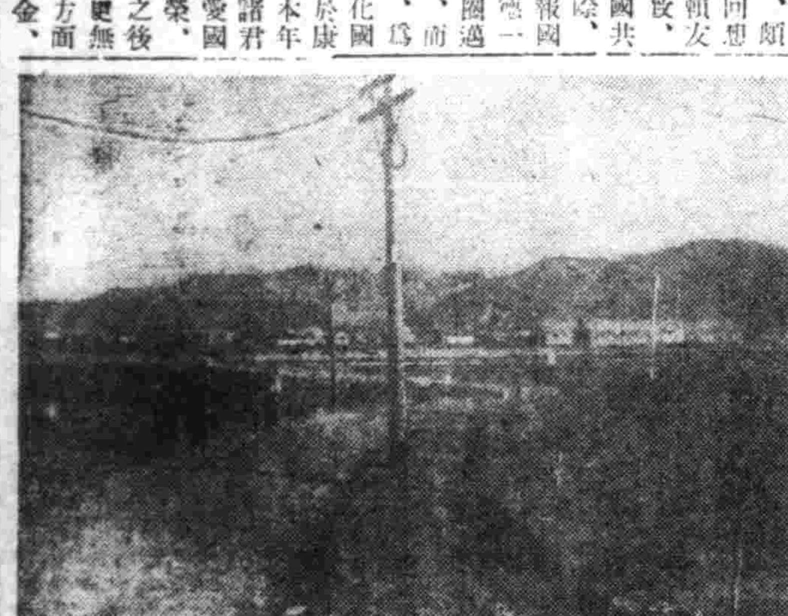

募集推薦

本報創刊卅五週年紀念事業第一次紀念行事

滿洲卅五景參考

南叉
拾葉擷蘭幽香入握 滑冰泅水逸趣橫生

觀光旅行、祇是坐坐車、看看城池建築、那該多末平凡而乏味、必得以尋幽探勝的意趣、賞鑑那秘藏的風光、纔能給你以濃馥的旅行之性感、旅人、倘如你到帶嶺風景地區之南叉、你該感嘆它是怎樣地適合於這觀光的最高條件了、

南叉風景、有著滿洲內地山川奇險的特徵、那好像上帝特意把神巧的美、點綴給這裡的山岳、河川、樹木和岩石之間、不、確也是複雜怪奇的地貌、絕險的傾斜、峻拔峭削的巨岩怪石有名無名的高山植物、多種不同的原始林等、才構成這隔絕外界的美、

旅人、善於以觀光來愉快本身生活的人、到了帶嶺風景地區之南叉、眞個是春夏秋冬、各有其妙趣、旅人到此、任何時節都能得到旅遊上的安慰、

春天、作不規模的登山吧、綿亘峻峨的帶嶺、高挿入雲的冠雲山、雖然不免些許跋涉之苦、但你將幾塊怪形石塊、採取着稿壽草、鈴蘭、山葡萄之類、作疲勞的收穫、未始不是什麼快意的事、

夏天、是沐浴和釣魚的季節、到樺陽的朱拉必拉河去、或到晨明的小碼子河去、那天然的流水、潺潺你的週身、潔在皮膚、涼在心頭呵、更傍倚水潭、一竿在手、銀鱗的鮮魚哪、幾度的銜鉤來歡迎你這遠客、

肅穆的秋天、南叉、帶嶺、晨明、小白附近的山岳、遍山紅葉、比三月里的紅花還鮮艷、但那景緻却是沈寂的、偶然地、秋鴻掠過山均、而前擺着詩的味調、

冬、假如你是喜歡戶外生活的人、你可以到涼台附近一帶乃至帶嶺實驗林內、暢快的滑雪、你如更嫌這生活不快適的話、無妨在冠雲山松風嶺附近、提着獵槍、狩獵些獐豹熊虎等野味、夠了、即使你久居於此、也不見得就討厭這生活平凡吧、聰明的旅人、走遍全滿各地、如不遊覽帶嶺地帶之南嶺、誠可謂遺憾千萬、

各地氣溫（廿六日正午）

奉天	一六度	雨
新京	一八度	陰
大連	―	快晴
哈爾濱	一五度	陰
齊齊哈爾	一六度	陰
海拉爾	一一度	陰
黑河	一一度	陰
牡丹江	一六度	雨
延吉	一九度	雨
承德	一九度	陰
通化	―	―
安東	―	晴
錦縣	―	陰
通遼	―	―
張家口	一八度	黃沙
天津	一六度	黃沙
上海	一九度	陰
東京	二三度	陰

請患婦女病者注意

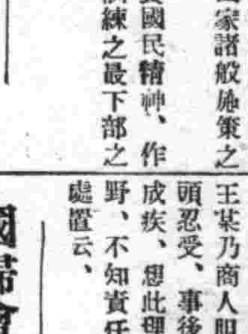

逕啓者敝張素雲患月經不調病症並兼白帶患多屢經醫治始終無效後來至三四次顏色淡紅黑紫淋漓不止行經以前腰腿酸懶小腹疼痛腹內有塊跳動稍一動作氣喘心跳飲食無味以致面色蒼黃頭迷眼黑夜不安眠夢魔顛倒敝患此症亘十餘年百藥千方耗款無數毫無效果嗣見報章得悉鶴春藥店製售一種安坤丸專治婦女經血病初期之後存一種試服觀念第一次止買一盒無意中服用之後那想大見奇效又繼續購服未及半月就將十餘年之沈痾霍然若失殊出意料之外這眞是出苦海而登衽席也因有以上親試的經過遂介紹同病相憐的趙太太她係經期不準赶前錯後黃白帶下腥氣太惡每到行經之前腹內劇痛既見經血疼痛加重四肢麻木血色不正腰腿酸疼腹內血塊成塊偶遇氣火交攻或逢飲食生冷疼的更是難忍夜眠多夢而尤好睡醒來只覺渾身發燒口乾舌燥時常精神恍惚敝因指令服安坤丸數盒亦將所有病症完全治好體格立時强健敝更信安坤丸對婦人病奏效之速費錢不多共藥到病除功能卓著眞令人感佩也敝認爲這是一件最要緊的事件因爲從前就未遇着這種神效的藥茲將惹病原因及好病情形附病愈後像片一幅刊載報章一則對藥店主人略誌謝意再則敬告世界同胞如患以上病象速服安坤丸眞有不可思議之效驗幸勿自失良機自戕性命也鶴春藥店設奉天大西城門外電車道路西樓房便是外埠購藥寄信該店如數郵寄不悞安坤丸小盒二十付四圓大盒四十付六圓五角函購另加郵費貳角

嗚謝人 遼陽城北沈旦堡張宅三七號 張素雲啓

嗚謝痔漏治愈

啓者敝人患痔漏病甚久初起時微覺肛門刺癢稍帶疼痛每逢大便乾燥時常便血訪醫診治不見效驗而且日見沈重肛門包間有潰破者流膿滴血而行路不便坐臥疼痛屢經診治並刀割數次受盡痛苦未見寸效每逢春秋或因氣火爾心病愈加重凡患痔瘡者盡能知道不必形容自料身罹此病永無斷根希望已經到無可如何之際由敝友介紹大西城門外鶴春藥店所售之滅痔除漏丸購用試服初服數日之後即覺大便輕爽嗣經繼續服僅及一月有餘即將以上所說的痛苦完全除掉最難治的痔病從此霍然若失許久不治之症費時未久需款不多即已痊愈敝人對於鶴春藥店無以爲報援將服藥經過及敝人照片登諸報端敬告患痔漏諸君速購斯藥以免去許多病苦痔瘡自消幸勿忽視顧海內同胞其各注意滅痔除漏丸大盒四十付七元小盒二十付四元外埠函購另加郵費兩角鶴春藥店設在奉天市大西門外電車道北頭路西便是

嗚謝人 奉天城南河南村四十五號 張萬榮謹啓

治愈淋病花柳

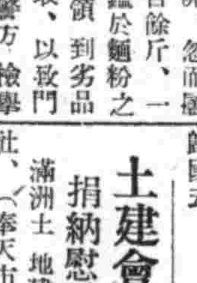

啓者敝人原係商人久在各埠作客終年羈跡他鄉歸家之日無多故放蕩形骸尋花問柳之事在所難免遂致身染毒症初起之際即患破傷時經竟醫診視服藥多劑毫未見效體又注射藥針亦未見效果所患之症寸效未啓復愈加重虎濃滴血苦萬分重業歸家自身宿疾未療而家室又爲傳染身獲毒症幸經友人介紹鶴春藥店所售西黃丸善能療治此種毒症遂而購買兩袋試服每晚服用一次七日之後卒將下疳完全治愈又繼續服用不足半月又將久治不愈之淋病亦爲除根服用此藥之際深覺藥力平和毫無他項流弊決少痛苦自此之後健全恢復照常工作且家室同服此藥亦爲之痊愈喜出望外鄙人實感激無涯謹登諸報端用昭證實有患斯症者盍往購服而知言不謬也該藥店所售西黃丸小盒六付四元大盒十二付七元外埠函購另加郵費二角附以奉聞鶴春藥店開設奉天大西城門外電車道路西樓房便是

患者購藥請將病狀詳明

嗚謝人 劉福德謹啓

痔漏除根

痔瘡痔漏發源不外乎五臟六腑濕毒濕熱大腸瘀血流注肛門凝滯不散發起腫痛刺癢或生小肉疙疸日久生瘡破爛流黃水及大便下血時好時犯本氏家傳秘方痔漏除根藥善治痔瘡痔漏不動針刀全憑藥力滿根化管內服愈痔丸清淨臟腑濕毒濕熱外上爵香化痔散消炎生肌長肉凡一切各種痔瘡痔漏經用本氏內服外上藥功效準確定能除根本氏爲遠名譽起見不惜重資擇選上等珍貴藥料加工配製以救諸同胞患斯疾者除卻痛苦也

愈痔丸每盒十五付定價六圓

爵香化痔散每包定價二圓八角

外埠函購加費二角

發賣本舖 奉天小北北城門外西頭電車路北 朱國瑞虔製 國瑞藥店

好萊塢的趣聞

荷小姐離婚新術

爲了多等他十八分鐘便氣了 她挾着兩位漂亮小夥去離婚

美國人的思想永遠是流動着的，尤其是好萊塢的影星們，一向他們和她們打得比火還熱的也有，而很快的鬧翻兒了的也有，結婚和離婚在好萊塢可以說分不出什麼來，最近又鬧了個笑話，

福克斯公司裡一位女佈景助理員叫荷絲尼靈（asrilee）的，性情很古怪，但有熱情她因爲愛着那位錄音員葛利，而同他也打得火熱而結婚了，她倆時常出入娛樂場所，夜總會是她倆最末才走，玩得正好，不想一天葛利因爲工作完畢開門晚了一點，叫她多等過十八分鐘於是她氣兒了，一直四天不理他，第五天她挾着兩位音樂學校的男學生（挺漂亮的）去找葛利，一進門便哭，『你賠償我以前對他倆（指導學生）的損失！我不愛你了！』

葛利摸不清怎麼辦，找神父去問，神父說，『你對她掉幾滴眼淚，在法庭給她幾百元便得了！』葛利只好辦了，

但對她掉眼淚時却無論如何掉不下出，氣得荷絲尼靈辭職走了，

到那裡去還不清楚，只知道這是四月份好萊塢唯一有趣的新聞，

世界珍聞及其他

北京北兩奇蹟 「怪井」與「奇壁」

京北豐泉舖村，有二老河，當百泉匯合之衝，井莊，莊中有怪井，井在大檻不甚高，水層無論春道士坡上，坡甚高，距地夏，距井口爲一尺三寸又丈有五尺餘，井在坡顛，三分，雖極潦極旱，不少自下仰首上望，可見井檻改變，相傳是井爲『銅崖井中之水，春夏皆滿，水礦底』，宋楊六郎嘗飲馬距井『僅寸許，弗勞汲於此，然實地調查，亦爲引，以器杓之，如取水於磚砌者，其底則不知如缸中，其水色淸而味甘，何，遠近各村皆賴之，是井之奇，不在水滿，而在其高盔井之位置在坡崖，相距尺許，即矗立如峭壁也，而井中水泉如此之旺盛，而坡壁弗溼，經若干年之風雨剝削，而泉水未嘗自坡復決出，此所以稱奇者也，

井北舊有古刹曰『二老莊廟』，今已改爲住戶，吾前往此地時，嘗見鄉民以盆或桶赴井取水，一俯身即已盈器，泉水之盛，不在『滿井』以下，『滿井』亦在京北此井在廻龍觀村，距德勝門北十二里，朱明謁陵用『玄福宮』之故址之，地臨沙

又有所謂『九龍崗』者在廻龍觀村北街，『是村分南北二街』，有古刹，失其名，刹前有巨壁，如故都府邸前之影壁，然壁頂以筒瓦爲脊，稍北部有九壠瓦，嘗爲塵土所埋沒，其堅固，除此九壠外他處則無點塵，至瓦上之塵土，則弗知如何而至者，經年弗少增減，村中嘗有好事者，以鏟削平而掃去之，翌曉往視，則仍如故，後行人駭其中有珍寶鎮壓者，遍掘之不得，及修葺焉，塵土埋沒仍如故，村中人談之甚詳，往時皆疑爲有若何神話之作用，出作種種離奇之說，因名之曰『九壠崗』，村人又誤『九壠』爲『九龍』亦一怪蹟，

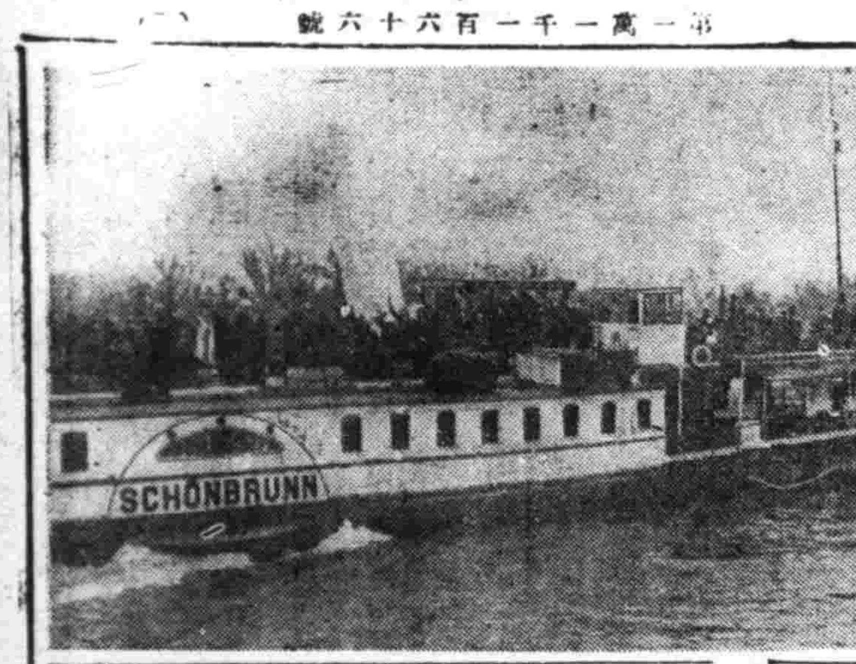

寫眞即脫離猶哥回歸故土之德僑

黑海的現勢 推翻英國近東勢力之立脚點

現今歐洲的海洋，幾乎無一不罹火災，自北歐的波羅的海北冰洋，西歐的北海大西洋，以至南歐的地中海，都陷於戰爭局勢中，只有這東南一角的黑海，表面總還算平靜，不過黑海乃是最富於軍事重要性的內陸海洋，其價值僅次於地中海，這個介於歐亞兩洲的內海，西南端通過狹隘險要的達達尼爾海峽，和愛琴海地中海相通聯，環繞這海的是蘇土，羅，保四國，其關係的瀝勢力很大，它可以把握着蘇聯的交通樞紐，烏克蘭高加索豐富的五穀石油，都得從黑海經過，而後運到世界各處，所以黑海成了蘇聯的咽喉了，

自羅保兩國加入軸心後，德國陸空軍隨着進駐到黑海的沿岸，並且德國巴伐里亞省所建造的潛水艇，也順着多腦河流入了靠近黑海的羅馬尼亞的康斯坦薩和保加利亞的伐那軍港中，這種形勢，乃是德國欲取得東進的立脚點，因爲從那裡可直接聯絡土耳其，進而掌握伊朗及伊拉克的石油產地，從而進出印度洋，英國便受到嚴重的打擊了，相信如果德蘇有了諒解，走這條捷徑的話，近東的英國勢力不難推翻，而今日蘇聯的軍隊移動，並有派員赴伊拉克進行的消息，恐怕於英國更是不利，

環繞黑海的羅保、加入軸心不談、至於土耳其呢、

第38局 紅葉吟詩 （藍勝）

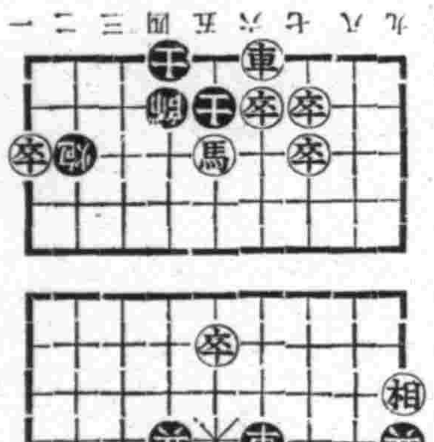

馬五退七、帥四進一、馬七退五、帥四平五、
卒四平五、車六平五、將五平四、兵四進一、
馬五進七、帥五退一、卒三平四、

新式準機關槍 每分鐘能放五百發 一日可造成一千挺

美國哈林頓，理查遜軍器公司，目下正製造一金G萊利氏所發明之新式準機關槍，其火力，射程等不亞於從前之準機關槍，而重量減半，製造費亦僅需百分之六十，且一人即能使用，發射次數，一分鐘能五百發射程三〇〇碼重量六磅半，又此種武器之不能有大量生產，乃其最大缺點，現在則每日能造一千挺，四月一日已實行開工製造云，

今日放送節目 無線電

五月二十七日（星期二）午前
六、〇〇（新京）國歌、建國體操，唱片
六、五九（新京）報時
七、〇〇（奉天）氣象
七、〇一（新京）清晨音樂告知（一）弗柳特獨奏，1、匈牙利田園幻想曲（都比拉作曲）2、變奏曲與幻想曲（乘吉作曲）（二）室內樂『五重奏曲』（君丁作曲）
一一、四五（奉，哈）經濟市況
午后
〇、三〇（新京）淸唱
〇、五〇（奉天）雅樂 剩湯 玲玲 外 一、春江花月夜 二、晚來香舞 三、蝶戀花 四、平湖秋月 奉天新京國樂隊 指揮 李佩
四、二〇（新京）唱片（一）國樂，絲竹合奏 一、老花六板 二、柳青娘 三、湘蒙曲 四、一枝梅（二）管絃樂『離別之歌』（蕭邦作曲）
六、〇〇（新京）兒童時間 兒童劇 健康兒童 新京小朋友劇團 編劇 竹青 導演 文莫
六、五〇（新京）國兵壯行歌指導（一）張凌雲
七、三〇（新京）講演 海軍記念日追憶 治安部參謀司工兵少校 鞠齊第
七、五〇（大連）錄音 三十六回日本海記念日記念行事實況 大連中央放送局編輯 指揮 哈爾濱軍樂隊長陸軍軍樂少校狄山義和
八、一〇（哈爾濱）吹奏樂 一、進行曲『舊友』二、進行曲『高等學校生徒』三、圓舞曲『小川』四、進行曲『拿斯』之歌 五、憶想曲『突擊』 哈爾濱軍樂隊
八、四〇（大連）舊劇 鴻鸞禧 大連黎明國劇研究社
九、三〇（齊齊哈爾）評詞 七俠五義（二七五）金慶鼠
繼續（奉天）氣象、新聞，告知，明日節目豫告，唱片
一〇、三〇（錦縣）京韻大鼓 活提三郎 時景春 外

滿映時報第一二八報（滿語版）

一、開始式 宮廷御造營勤勞奉仕（新京）
一、地震復興雄姿（綏化）
一、時事片片
〇女稅關吏出現（安東）
〇宣撫班之紙戲（中支）
〇隣組的運動會（新京）
〇自行車旅行隊（新京）
一、大東港（安東）
完成日 五月二十八日
封切日 六月三日

伯龍氏皮膏外擦藥專治疥瘡各種皮癬連擦數帖無不除根 疥癬 每打小瓶四元・半打二元 奉天市鼓樓南 永年西藥房監製

心口疼 伯龍氏心口疼藥主治心口疼痛肝鬱氣滯消化不良等症服後立顯奇效 每打六元・半打三元 奉天市鼓樓南 永年西藥房監製

脚氣 伯龍氏脚氣藥水主治各種脚氣凡脚縫奇癢爆皮流水奇癢特甚者擦之無不立效 每打四元・半打二元 每瓶四角 函購不加郵費 奉天市鼓樓南 永年西藥房監製

化痔 伯龍氏痔瘡膏主效消炎化膿止血止痛除腐生新堪稱妙藥望有斯疾者希試用之 每打五元・半打二元五角 每盒五角 函購不加郵費 奉天市鼓樓南 永年西藥房監製

百萬 宣傳中服用後之効果爲證明、淋病與赤白帶症特効藥京城『郁藥房淋藥』（百發百中）藥價試用二圓半劑四圓一劑八圓一人服用一劑定能痊癒 專賣所奉天江ノ島町八 マムシ蝮藥房 電話（三）四五五五

內科小兒科產婦人科及其他一般 入院隨意 郭氏醫院 院長郭文高 產婦人科由女醫郭李松林擔任 地址 奉天城內鐘樓南明湖春飯店東隣 電話（四）二三八一

廣告事務所通電話 二一八九七

歡迎主顧 大連 中央旅館 優待團体 大連駅西鄰・電話三三八七九

パイロット 自來水筆 使用簡單 構造堅實 較金筆頭更輕爽 絕不會發銹折斷 パイロット獨創合金

羊癇瘋 治一個好一個 育赤散△羊癇瘋雖多年爲患彼藥所不能治者，本藥負責治愈，本藥有立時止抽之効一星期犯病一次，用藥二付，管保一星期不犯，一月犯病一次，用藥七付，管保一月不犯，連續服之，（量病之輕重而定，）管保去根，終身不犯，並治瘋癇，神輕病，及小兒抽瘋，當時止抽，一袋壹圓，歡迎代理，函購即寄，每次買足二十袋以上者，照定價七折 撫順市中和馬路三丁目四十番地 總製藥場德善堂

漢醫應試者之福音 中國國醫函授學院 直實續招各級學員 本院十大學科國醫講義讀本，數千類別，萬萬餘言，自設印刷部鉛印精美，裝訂整齊，編纂者皆海內知名醫師，時間經濟之損失，已不可勝計！▲函索詳章附郵票五分，▲院長醫官兼天津市府正取天字第十二號執照醫師馬樂三大夫，▲本院爲滿洲學員入學起見，特在營口市專設辦事處▼ 院址：天津英租界廣東路福安里二十號大樓

頭痛聖藥 新腦 醫學博士 森田資孝先生發明 立止頭痛！靈効如神！！

腦新如遇頭腦疼痛非常難忍時，頭目發昏神智昏迷時，或讀書過度精神疲倦時及飲酒宿酒未醒時，倘速服腦新可立見奇効，其効若響，服後三分鐘，頓覺頭目爽快神智淸新，苦痛若失，有如夜月秋遊能有心曠神怡之妙，此係本劑獨具之特長，且雖連續服用，對於腦神經或心臟胃腸等，決無副作用，亦無影響，孕婦服用亦無害

胃腸疾患與脚氣之眞正原因？

一家健康，不出病人，蒸蒸向榮，幸福胡比。各位倘欲維護長久健康，唯有講求各人之榮養問題。尤以維他命學發達之今日，食物注意更不容緩。維他命原有ABCDE……等多種，其中與發育促進與胃腸營養有關係者爲維他命B複合體（自$B_1$$B_2$而至$B_6$）

此種物質一經缺乏，最先顯示症狀，厥爲食慾不振與胃腸機能弛緩，因而陷入營養不良，小兒往往發育遲鈍，大人則一經活動即感疲勞，全身隨所發生神經炎症，浮腫，而爲脚氣病等之前驅。

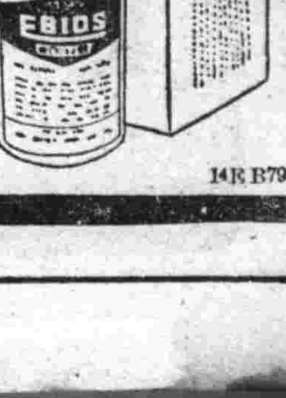

14K B79

「愛表斯」爲自然物中含維他命B複合體最豐富之大麥胚芽釀造啤酒時所用之酵母製劑，所含維他命B異常濃厚。服之自能由胃腸組織吸收而至血液，調整新陳代謝，賦予筋肉活力，使循環旺盛，血流通暢，根本排除脚氣與胃腸疾患。

愛表斯錠

馬越藥學博士創製 橋谷農學博士監製

存品豐富 各大藥房均有代售

大日本麥酒株式會社 田邊藥品株式會社

寧安縣聯協會 亘三日間圓滿閉幕

【寧安】康德八年度、寧安縣聯協議會、於五月五日隆重舉行、(寧安出席者)縣長率各科長股長等十數名、徐海少將率部下校官多名、原田守備隊長率副官、岩崎憲兵隊長、日滿各機關首領、三十餘名、(省方出席者)省長代表、民生廳長馬江、牡丹江省本部、事務長今村郎部員、各機關首領、(傍聽者)各學校校長、國民高等學生、五十多名、義勇隊、青少年團、青年訓練所等、百餘名、各街村協議員六十餘名、(日期)自五月五日、至七日計三日間、(會場)寧安縣公會堂(詳情因篇幅所限節略)該會提案總數、計八十五件、文書回答十一件、撤回二件、移管五件、却下十件、其餘之五十七件、因內意相同、總括爲二十件上呈之、於七日遂圓滿閉幕云、

帶鴉片被警檢舉

【懷德】大橋門派出所警長李憲芝氏、勤務謹愼素爲各方所稱贊、於前有公主嶺來懷載客汽車、在該門停止、李氏上車檢查內有一年老婦人、形色驚惶、詢問之下、答言係黑林嶺北何家屯人氏、手提小包一個、檢查其內、有鴉方四百餘份、麻葯百餘片、以爲犯律之品、遂將該婦一並物品轉送警察署審訊云、

棉布照戸口配給

【台安】整備委員會、因棉布發來、不甚充暢、向照每戸十三尺、遂戸配給、近因布來較多、若仍按每戸十三尺配給、未免有覺偏苦、是以該會、通令各村、調査各家人數、定於下月第三次、配給布時、改照人數之配給、即以五口人爲起碼、每足五人、配給布十三尺、多口人家、甚表歡迎、亦頌公允云、

開入營宴會

【歪頭山】驛內鐵路警程相普氏、自到驛內任職迄今、已歷年餘、對於一切事務、十分努力、前已榮選爲兵、不久即爲入營之期、今有驛內各機關、並一般商民等、於月之二十一日假永和公司地點、開催歡送程君入營之宴會一時杯酒連歡、頗極一時之盛云、

廟會演戲閉幕

【台安】縣城關帝廟會、歷年在夏歷四月二十八日廟會香火、甚稱興盛本年廟會之日、本縣興農合作社、主催演大戲天盛以便與民同樂、而慰農勞現該社已在街巷、散帖演戲傳單、啓示境民、以便屆期前來觀看、該戲由四月二十七日、實行開演、二十九日晩止云、

農業校旅大見學

【八面城】本街奉天省立八面城農業學校、校長盧漢周氏、鑑及該校二年級學生、本年寒假當臨卒業之期、茲爲廣博學生見聞增長新智俾所借鏡計、特假此春日萬物發育、提前組織旅大見學團、業於日昨十八號、由該校日語教師于彩章、農業教師許龍石二氏領導二年級生、乘午後一時五十九分南行列車、直往旅順大連一帶見學、約在本月二十五日方能返校云、

冒充軍人各地詐欺 一旦成擒大快人心

【彰武】本縣自舊歷新正、即隱有久慣詐欺竊盜冒充軍人之蒙系男子一人名斯敖德者、年二十七歲住址不詳、據聞由去歲上月一日由通遼○○隊退職後、遊手好閑、並染有不良嗜好、今正即潛伏彰邑、假軍人之名義、各旅店宿食、商號借錢買物等行爲、次第消耗滿後、更將其妻攜來、同鄭鄉村、如本縣二台子村、高山台曹家窩堡等處、均有其足跡、不惟宿食詐欺、即且有姦淫良家婦女之行爲、本月初旬、又潛伏城內西門裡路南周興客棧、雖數月之犯罪行爲、未能發現亦難瞞慧眼之警察官、卒於本月四日夜十二時許、被警務科司法股警尉補鄭慶雨、嚴厲檢索檢問之結果供認冒充軍人各地作案之經過、均屬事實、當將其逮捕、經司法股長于建之、後藤股附、嚴加訊問隨供出在城內北門裡海興客棧宿食多日、借國幣二十餘圓未還、商號源發永借國幣五圓、萬聚隆借國幣五圓、並竊取毛線毯子衣服等物、德源昌取□借國幣拾圓、哈爾套街君河泉燒鍋竊取衣服等、警務科警尉補張致全總帽大氅棉袍等物、鄉間農戸竊取被褥及姦淫等情一一供述刻在看押追其餘罪中云、

教育

欲期兒童愛勞精神 教師必須以身示範

奉天白塔國優高校長談

奉天白塔國優高校長談教學是包含教師和兒童双方的活動。就是教師根據兒童心理。輔導他們學習。引導他們自動的發揮勞作之興趣。永久親切愛勞之精神。關於考察兒童心理而特別應以正常敎育者。當由奉天市公立白塔國民優級學校校長高殿忠氏發表如左之談話。

本校優級是女生。初級是男生。對於教育上首先遵照新學制勞作敎育。務使第二代小國民感覺流自己汗。吃自己飯。養成勤勞精神。身心發育蓋取消其好逸惡勞根本錯誤之觀念。那們感覺到由勞作後所得到成果。極爲神聖。極有價值。

惟獨女生更宜養成勤勞習慣。不僅有益於學校。而且由校回到家庭方面。即將在校勞作精神。實行援助其父母。如清理屋宇。掃除塵垢。洗濯衣服。進一步在校所受食物敎育。亦可按學練習烹調。使其學能適用。引起愛勞親切之興趣。

然則如何能引起小國民有愛勞之精神。則必要由敎師方面在指導期間。總以實測實驗。以身示範。則小國民必追踪履行。而收學後勞作敎育之宏效舍此奚可哉

男女教師修養與校風 (下)

長白縣 馬鹿溝國民學校長 常煥新

他如干進禁煙政策。吸食而不諱。飲醇酒。而飫肥鮮。竟而食前方丈。任意揮霍。曾不知老之將至矣。賭秩賭場。揮金如土。既耗精神。招錢荒。小學校敎師。每月所得國家之報酬。原本無多。除生活必需者外。尙何有力於賭博乎。如此等之敎師。尙能使兒童。高山仰止。景行行止。吾未之信也。諺云。『不敬師長。天誅地滅。而敎師之誤人子弟。當必男盜女娼矣。』

復如燙髮之女敎師。自詡時髦。而時髦何在。身體髮膚。受之父母。不可損傷。孝之至也。髮本不曲而使之曲者。是自戕也。高跟鞋。自詡輕便。果輕便乎。復行紅其唇臉。衣痕裙。而裸赤肉。歲祚甜偏而不正。衣大衣。袖至腋下。膚戒指。帶金環。而不實金報國。諸如此類其取意果何在耶。意者。當此非常時局。半絲半縷。得之不易。一粥一飯來處實難。而此等女敎師。作節約之舉動耶。以使兒童有所效。女界有所改革耶。考之實均非也。無他。乃假而之先驅也。虛榮心之後盾也。其影響於兒童者。不言而喩。余所謂時髦云者。非華麗之服裝也。非妖奇之點綴也。實乃以清潔樸素。不俗爲尙。故當此非常之時。我敎界男女。務須愼遠努力。認淸職責。拋敎育興國之偉觀。而步新體制之途徑。警惕在念。維師資之不墮。覺悟自勵。使身份之不澆。如此舉稍遐邇。心博世人之好評。既盡職責。復得上憲之獎勵。當能除却『誓嘗匠不値半文錢。與孩子王。實是下賤行』等語。復希我敎界男女。速却不正之念。而就光明之程。對學業必考之之。研之究之。助長兒童之學力。涵養其品格。以儲國家有用之材豈不美哉。安可自暴自棄。以神聖事業。而爲苟且不齒之行乎。

且夫我國以敎育爲立國之本。爲强固敎育之根本陣容。對敎職員男女。若何奬勵。若何提拔。使敎師之素質向上。身份確立。時時期共生活安定。而無瞻前顧後之虞。增俸也。是正也。文官委任也。在在足徵國家對敎師之優遇也。改善也。何敢有爲之敎師。而不自憤與自振耶。

況乎東亞安定矣。新秩序建設矣。共榮圈鞏固不動矣。東亞之繁榮。東亞之振興。當能實現。我輩爲敎師者。乃國家重要份子。高尙人物。安可坐井觀天。而不與以助成之可乎。我國有爲之敎師男女。共自强乎。反省也。覺悟也速於自圖。

以上所述。均係余之設想爲敎師者。不謂必有其人。實際言之。亦不乏其人。苟如有之。當速却之。而莫因循。以正大光明。敎育報國之心懷。向興亞途上邁進可也。蒼天不負苦心者。良有以也。我等敎師有厚望焉。言多語失。支離實多。並希與余操同職者。加以指導是幸。

寫眞＝爲奉天省立女子第一國民高等學校女一生學習珠算情形

設置特殊兒童教育後援機關之必要 (續)

特殊兒童敎育家 田代清雄

同時因爲年年擴充的關係學校和學生的家庭方面便要約求長期的援助—贊助金—。是以父兄們只有不平和悲哀而決沒有感謝的可能。即使關係官廳能給補助金。因爲需要和普通敎育設施及社會事業設施取平衡的緣故。也不能有較大的希望。這樣看來。此種事業便變成了非濟世的社會事業了。實際來說。現在停辦的學校以及因經營困難而致成績不佳的學校確實是有的。

是以才有由官公方面從速實現此種設施的必要。國家固然是順應著時勢由極需要的來着手。不過在新京實現國立盲啞學校等我想是不難的。現在作起尤有點遲晚呢。日本於文化未入正軌的明治十一年。文部省毅然的接收了在特殊敎育中最有進步可能的盲啞學校了。現在這個學校的成績在世界是首屈一指的。即使是地方的公立。首先也該側重淨化地方官民的認識。由時地極需要的設施以合法的方法逐漸使其實現。由目下的國家的情形來說時期也決非尙早。却是當前緊急的問題。由國體的程度。與普通敎育的比例以及和一般社會事業的關係等來着想。深希務於此種特殊敎育有力後援團體確是急務中的急務。無論是公立或是準公立的學校時其普及宣傳。與關係官廳的折衝。設立的促進非經營以及振興等專門的研究設施上的協力援助等應設一後援機關由該機關來掌理是合理的。同時由於官民有志者及專門的協力更有使該機關成一特殊團體的必要。

我國青年學子應有修學方法

周志棟

披繙課本。嘉言如林。躍躍迫人。吾儕不能不讀即讀而無方法。不免閉門造車。今擇修學方法三則略述於下。

一、立志 是成事之源。如植樹然。必先固其根本。而築枝葉始能發達。如造屋然。必先正其牆基。然後建築之崇卑。方無礙也吾輩每日所學之課程。若有疑惑。力爲研究。未熟者。頻時誦讀必至精通而後已。此即立志之謂也。不然閱一時而怠心生。再閱一時而歡心生。如此而欲學業優美。豈可得哉。況至聖大成孔子先師曰『人而無恒不可以作巫醫』。王守仁又曰『志不立。天下無可成之事』不信言歟。(未完)

談過去的讀書經驗

世界上的學問。浩如烟海。盡吾人畢生之力量白頭寬下。恐怕也不能够終其業。因爲學問之道無窮。一人的知識有限。那是不能不努力的吾人處在百學待治的今日。無論是新的。是舊的。要想一一應付。也是一件很不容易的事情。回憶束髮受書的時候。曾兢兢業業的讀了好幾年的書。得不到甚麼好的效果。經過了好久的時間。才知道從前讀書之所以失敗。是因爲沒有好的方法。如果有了合乎經濟的。科學的法子。一定可以省却許多無謂的時間我謹將吾人過去所得的經驗。貢獻如次。

一。要聚精會神。就是精誠所至。金石爲開的意思。吾人若是明白這個道理之後。無論作何事。讀何書。聚精會神。否則便被外物所誘惑。注意力分散。所爲不就。徒徒耗費時間。在我個人從前讀書。是很能用功的。每天在學校裡邊。埋頭伏案。時而研究文學。時而練習科學。時而又讀日文。孜孜不倦。祇因東塗西抹的關係。所得的結果。毫無系統。所過的兩瞬間而已。後來覺得這種辦法不行使注重某一種學問。每天祇研究三四小時。久而久之。所收穫的。很覺不錯。足見讀書的時間。並不在乎多少。祇看能不能得到良好的方法。英國的一個科學家牛頓。(未完)

阿買巴痢疾 並一般腸患

効力超象 品質第一 殺菌防腐 立除腸患

惡疫之猖獗 多在時令不正之時 特於初夏 人々身体衰弱 加之諸病原菌大勢的活動起來 一及患病 苦悶不止 日々惡化 其痛苦實爲叫人難堪也 俗謂「胃腸者百病之源也」則係指疾病與健康之謂也 對於胃腸病吾人要十分注意 以防於未然 就可也

「好梅親」片 乃急性及慢性「阿買巴」赤痢之特效藥 且對於細菌性赤痢並因各種病原菌而發之各種腸疾患均奏卓效 且本劑對於熱帶地方所頻發之胃腸障碍 腸加答兒 腸內異常醱酵等 洵爲理想的豫防劑也

包裝 二〇片 一〇〇片

製造兼總發售處 株式會社 鹽野義商店 大阪市東區道修町三丁目

鹽野義藥品株式會社 奉天敷島區協和街五段四號

鹽野牌 好梅親片

SH—3

國民食

餅乾主要之製作原係戰時之代用食亦就是携帶之主食保存之主食携帶最爲便利於必要時能長久保存餅乾三用途有最適合生活環境之種類區分

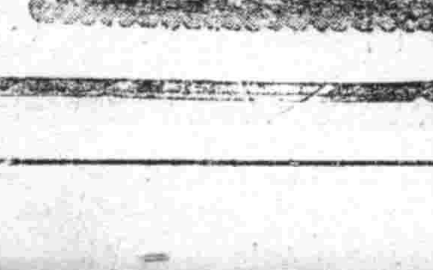

森永餅乾

强精健身 延年益壽

英男兒萌者、即由男性青年尿中提鍊而得之男性荷爾萌也。其力價俱會經過動物試驗而嚴定單位、又據各方面臨症應用之結果、咸認此劑確能增進食慾、改良血色、□□滯、減退疲勞、振勵精神、以至於心身愉快、行動活潑、尤如對於初老衰弱・老年衰弱・病後衰弱之人、其効更著云々。

(詳細仿單函索即寄)

〔包裝〕
片劑(二兎雞冠單位)二〇片 五〇片 一〇〇片
注射液(一兎雞冠單位)五管 一〇管 五〇管
(一〇兎雞冠單位)五管
各大藥房 均有發售

總發行 株式會社 武田長兵衛商店 日本大阪市東區道修町

滿洲總發行 滿洲武田藥品株式會社 奉天市大和區春日町

男性荷爾萌

英男兒萌 エナルモン

41(5)04

盛京時報

晨刊

光緒卅二年（明治卅九年）創刊

盛京時報社

時論

羅斯福通商自由之夢

（李雅森譯）

前一週中。美國稱貿易週間。羅斯福總統與哈爾長官。振振其詞。各有演說。而窺其用心。殊值注目。對軸心國所取經濟政策。兩人同聲誹謗感情用事。謂任此往。全世界將淪爲經濟奴隷。欲杜此弊。美國應負掌握自由通商政策指導權。而光復戰後世界經濟之責任焉。

聆此演說。吾人第一印象。即美政治家。倨傲自負。以爲制勝於軸心國戰場而建設經濟。乃勢所必至。別無他人。換言之。過去百數十年。英國操之掌中叱咤天下之自由通商主義與公海支配權。至今江河日下。已瀕崩潰。美見機會可圖。遂欲起而代之。以爲其續也。今兩氏大聲疾呼。一致唱和。其心已溢乎言外。蓋一面故設疑陣。强愚民衆。使由經濟觀之。亦知美國非匹夫好鬥。步步趨近參戰。一面則思保留戰後復興時代之發言權耳。

羅斯福總統與哈爾長官。汲汲於使美國作英自由通商主義之後裔。其希望固自由也。第在吾人迯聽之下。則鷄承鴨雞。狗首羊身。終覺膺替有嫌。扞格不入。原最反對英國自由通商主義。而對英國議實行國內產業保護主義者。美國也。首先倡支配海洋之横暴。抵拒最力者。亦美國也。不圖貿易政策中夙孕反英思想之美國。今忽搖身一變。欲不勤毫髮。襲英遺產。大言不慚。高唱通商與海洋自由。豈時代有異。竟生大錯歟。試檢歷史亦然。前年夏。渠嘗片面對日毀棄通商條約。是時恬然其貌。一若不辨國際信義爲何物者。以此鼠肚鷄腸。亦有資格繼承自由通商主義。而學往年英國之大量能容乎。矧今昔殊途。不可作同日語。美自建國以來所取國家產業保護主義。已播殖於國家意志及產業後進諸國中。而成傳流國策。今此國家主義。促其發展。將形成東亞與歐洲新秩序之一大礎石。若夫十九世紀遺毒猶存之自由通商。縱美國如何富有。欲再現亦必不可能。況乎美國本身。非猶拉攏南美諸邦而謀增强其集團耶。

此外。對戰後世界經濟復興計劃。哈爾長官。更列舉五點。以理度之。固似近也。然質言之。欲其成當追源溯本。美倘自信有工具。有資源。有頭腦。有手。何不舉以赴之。用弭戰亂而爲世界和平與人類幸福謀耶。夫國際糾紛。多出之便便大腹者之冥頑專横。盛氣凌人。美豈欲爲厲之階。冀英國之領土與名譽。絲毫不損。依然揮動滿足者特權而續其虐乎。果爾。雖美國獨擁世界黃金之八成有奇。須知歐洲之經濟建設。原理上已擯棄黃金威權。美國乎。迷於舊夢之頭腦。惕然應醒者。此其時也。（大阪每日新聞）

政府資金放出縮減
實行節約編成預算
抑制通貨膨脹及物價昂騰

政府鑑於時局推移、爲對處現下金融經濟事情緊迫計、極力抑制通貨膨脹及物價昂騰、是以日前作成今年度國內資金放出計畫、政府豫算核上之年度內中銀接受國債額二億四千萬圓、就中、削減三千五百萬圓、同時對於五年計畫關係之資金需給計畫、斷然加以斧鉞、而在該公債發行額嚴縮下政府投資預算、前在主計處審議中、近已經總務廳關係外核部局別查定告終、是以以主計處長通牒、示達關係方面、本年度之公債發行額、一般會計六千萬圓、特別會計三億八千五百萬圓、總額四億五千萬圓此中、一般會計五百萬圓、特別會計三千萬圓、各行削減、是以一般會計亘起債財源所需各項目全般、特別會計以投資開拓地方財政調整資金及水力電氣建設事業等各會計爲中心而嚴縮之、主計處當此次實行節約預算之編成、特對處現下之資金事情、關於左列諸點、喚起各部局之注意、

注意之各要點

一、豫算之實行、充分配慮其緩急所需與否、以徹底的節減爲旨、

一、重要物資所需事業預算之實行、特闡明使物勤及勞務計畫實施無妨碍爲前提、其事業資金撒布計畫、前曾提出主計處、有所協議、

一、公債財源下之豫算壓縮、同時一般稅收預算近時關稅收入、亦有減退之傾向極力努力於經費節約、

一、政府支付資金、一時的大批繳出予金融界以惡影響、考慮及此、付與支出以計畫性、同時考慮政府支付之代物交付等、

一、在海外支付資金窮屈化之現狀下、斯項資金之支出、尤力加節約、

一、政府資金撒布、謀與國內全體資金放出計畫調和、俾其計畫實施、毫無妨碍、

一、追加預算之核上、除特別者以外、不得臨[illegible]行之、

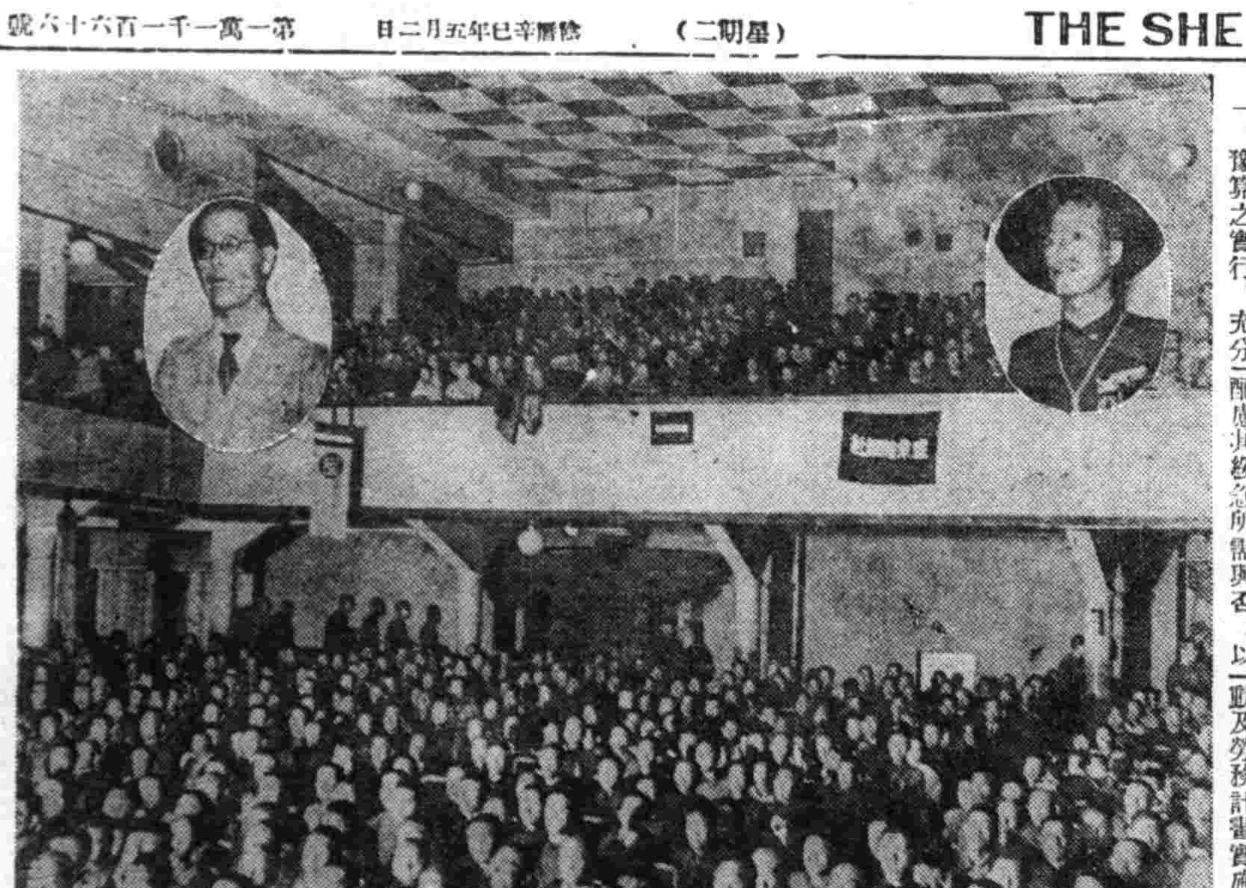

國軍入營壯行會

本報於昨廿六日、在國際劇塲、主辦國軍入營壯行會、極呈盛況、（圖爲會塲內參加者之擁擠情況、及圓內右鄕市長、左本報社長代理穆六田之致詞）

舉開林務主任會議
增進森林培養
闡明八項喚起注意

林野局自二十六日午前十時、在興農部會議室、於伊藤林野局長以下關係官凡八十名出席下、開康德八年度各省林務主任官會議、首由伊藤局長致辭、謂政府自前年七月、定林政機構整備要綱、對於森林資源之培養、促進造林、及木材需給調整之圓滑化、作種種努力、而機構內容之充實、猶未能如預定進展、中央今後更加努力、望地方當局亦益爲努力、繼對

一、森林地方交附金之件、
二、設立滿洲造林株式會社、促進國土綠化之件、
三、農村備林設定之件、
四、防止野火山火之件、
五、康德八年用材採伐計畫之件、
六、木炭增產之件、
七、康德八年度木材設定之件、
八、建國十週年記念造林設定、及記念苗圃設置之件、

諸項、喚起注意、次對林野立地計畫事項、地方管轄林野經營計畫事項等、由各關係官指示、又會議二十七日續開、說明各省管內事業概況、

希青年刺意皇
開鎗未中當塲被捕

【羅馬廿五日電】意大利皇帝、愛瑪奴虞爾第三陛下、本月中旬、巡閱阿爾巴尼亞及孟第訥格盧各地、本月十七日已自齊拉納乘飛行機歸還羅馬、而意政府當局、廿四日正式發表、意皇在阿爾巴尼亞被狙擊之經過如次、

意大利皇帝愛瑪奴虞爾第三、訪問阿爾巴尼亞之際、五月十七日、乘汽車赴齊拉納飛行塲途次、一希臘青年、手持手槍、對於意皇及阿爾巴尼亞首相貝拉齊亂放、子彈均未中的、未傷意皇宸體、犯人當場即行逮捕、

意新任命 下院議長

【羅馬二十四日電】意大利政府於二十四日、任命下院議員伊究克萊氏、爲下院議長、該氏本年五十六歲、在法西斯蒂黨合併以前、爲意大利國民黨組織者之一、現爲日意文化協會副會長、

晉南敵軍被誘
將在狂口盡數就殲

【濟化鎭廿六日電】彷徨於晉南山岳地帶敵劉茂昌之十四集團軍司令部及兵力凡三千餘名、以日軍之誘敵作戰、均被由濟源經曲道路誘至昔河渡河口之狂口附近、將爲日軍殲滅矣、

敵匪潛入滋埠 已被日軍擊潰

【北京廿六日電】日本大島討伐隊、二十三日拂曉、包圍潛入砂河鎭東南五公里滋埠及其附近部落徵稅之王尙志匪凡千名、逐次壓縮包圍圈、遂肉薄特滋埠及麻灣堅固圍壁或荎樓頑强抵抗之匪團、加槍彈一萬、以猛攻凡十二小時予匪以殲滅的打擊、今遺棄死屍一九五、俘虜、五、鹵獲品捷克式機關槍二、小槍六七、手槍三〇、重機關五、其他多數、

在廣東安上天 擊破敵軍三百

【廣東二十六日電】華南軍〇〇部隊在二十三日未明、開始行動、包圍潮陽西北十二公里安上天附近之敵約三百、堂堂擊破敵之棄死尸、百六十、小槍八十、刺刀七十八、小

敵遊擊隊據點
義津橋·源潭舖被炸

【〇〇基地廿六日電】華中艦隊報道部二十六日午前十時卅分發表、由船田部隊長率領之海軍江上飛行隊、於廿五日攻擊義津橋、（安慶東北六十公里）及源潭舖（安慶東北五十五公里）、自此次之攻擊、致江北遊擊隊之據點、及兵舍已被燒失大半、而日軍仍無任何被害、而悠悠歸還基地、

希特勒與拿破倫
在歐洲之勢力地域適相等

諸君試看圖中塗黑之部份、（上）今日之樞軸陣營、（下）拿破侖支配下之歐洲、標榜建設新秩序之逆卍字旗、今已翻揚於巴爾幹全土、雖英美誓死進行牽制工作法國仍脫離懷抱、參加樞軸陣營、於茲、十九世紀初季降服於拿破侖一世勢力下之歐洲與今日希特勒總統高呼打倒凡爾賽體制糾合國社黨旗下之歐洲、面積大小相同

愛爾蘭反對徵兵

【倫敦二十五日電】英國政府前於上週之閣議、決定執行北愛爾蘭六州徵兵制之方針、對此、愛爾蘭自由國及六州內愛爾蘭人伽特里教徒、强烈反對、安特留斯北愛爾蘭首相、二十四日與賈斯爾首相會見、協議對策、同時德瓦西拉愛爾蘭首相、亦發表於二十六日召集國會、又西柯將軍等代表僑居倫敦愛爾蘭人發表如次聲明、開英國政府考慮北愛爾蘭、實施徵兵制、實覺詫異、萬一强制施行、恐不免發生流血慘事、

英與法達哥爾政權
成立經濟規定
赤道產品由英收買

【東京廿六日電】德法既成立新協定、同時、英國與維西政府關係惡化之餘、英國勢必愈益接近達哥爾政權、據確息云、最近英國政府與達哥爾政權間、關於非洲赤道非洲、成立如次內容之經濟規定、該規定溯及去年十月一日、有效期間一年、要旨如次、

一、英國收買法屬赤道非洲輸出之棕實、棕實油、落花生等全產額、及咖啡、木材等大部份、

一、英國有該法屬產出棉花二萬噸之實掉優先權、

一、此等用於政府收買之英匯供諸達哥爾官憲使用、又對於餉對弗地域之重要物資之供給、亦盡可能的予以便宜、

非洲英機出動
距離過遠實效難收

【倫敦二十五日電】柯列達島之戰況、除英國希臘聯合軍、依然繼續苦戰以外、毫未進展、但英國近東軍司令部、二十四日會發表已再度出動戰鬪機部隊、而柯列達島距阿非尼加之英國空軍基地馬爾沙馬特爾二百英里、由西迭巴拉尼爲二百五十英里、大約爲海軍之布林海姆戰鬪機出動者、而由如此遠距離出動之英國戰鬪機部隊、果能舉得如果之戰果、頗爲疑問、

柯島英本土 被德空軍炸擊
柯島英之兵營被德機炸毀

【柏林二十五日電】德國司令部發表

△柯列達島

一、於柯列達全線活躍之德空軍、二十四日猛炸英軍地上部隊、炸毀高射砲陣地、機槍座、兵營及各地道路、橋梁、並於地上破壞英機兩架、又於柯列達島南海岸、擊沈一千五百噸級英國貨物船一隻

一、德空軍、掃蕩柯列達西北部海上之英國艦隊、確保德軍增援部隊及軍需品輸送線、

△英本土

一、二十四日晚、單獨前往轟炸英本土之德爆擊機、於北部蘇格蘭東部海上、空襲英商輪兩隻、將其擊沈、

一、德爆擊機編隊、於南安波敦東南海上、轟炸滿載物資之一萬噸級商輪、將其炸毀、又於愛爾蘭西北海上、襲擊正在駛中之貨物船、對一萬噸級船船、投中炸彈、

一、其外之一編隊、二十四日中、轟炸雍木斯、羅耶斯特夫特、佛爾克斯教及其他港灣都市、工塲其他軍事施設、受莫大損害、

一、南部英格蘭之貝克斯希爾及新波特軍需工塲、亦受德空軍之轟炸、破壞不堪、

意海空軍活躍
協助德軍攻擊柯島

【羅馬二十五日電】意大利軍司令部發表

一、意大利海空軍、與德軍緊密協力、爲明占領柯列達島、自二十日以來、即於東地中海、大爲活躍、空軍攻擊防衛柯列達島之英艦隊、予以甚大損害、此等英艦艇、不得已竟駛回基地、

一、於東非之葛拉西莫戰區、意大利軍、擊退英國軍、予以甚大損害、

一、馬勒雅維也鐵達諸上校指揮之東非安哈拉地區意大利部隊、因食糧及軍需品缺乏、竟降伏於英軍矣、

一、哥沙特上校指揮之意大利潛水艦隊、於大西洋、擊沈大型油槽船在內之英貨物船兩萬一千噸後、並以魚形水雷、擊中類以巡洋艦英軍船一隻、

一、於中部地中海、意大利水雷艇隊、攻擊欲行攻擊意大利護送船團之英潛水艦一隻、將其擊沈矣、

一、於東地中海、意大利海軍損失驅逐艦一隻、水雷艇一隻、惟船員均被救出、

德軍需品續抵伊拉克
空軍取待機勢
掩護東地中海地上作戰

【維西廿六日電】頃據此間所得確息、刻下大批德國軍需品及稱德國近東宣傳班員之私服戰鬥員、似已陸續由羅馬尼亞、土耳其、開抵伊拉克、叙利亞方面、一方、攻略柯列達島戰火開始、同時、包括滑翔機部隊之强力德國空軍、亦抵意領德第迦諾斯諸島、與意協力、取待機之姿勢、恐德軍攻克列柯達島以後、即一舉急襲基普洛斯島、從事佔領、以防衛東地中等蘇彝士之英國兩大使前哨地點、經柯列達島、基普洛斯爲立足場、猛炸亞歷山大與蘇彝士、敢然對於强力之英國東地中海艦隊、敢然出空中挑戰而擊滅中、殆由叙利亞方面對攻略蘇彝士地上部隊以大規模之掩護作戰、

美國重大行動
尙需許多時日
著名兩評論家之議論

【紐約廿五日電】美國著名評論家阿爾蘇普、根德那兩氏、連名於二十二日紐約西爾担特、特里賓報上、論困難重重下之美國、欲出重大行動、尙需許多時日、所述如次、

△現在之華盛頓殆居揣摩臆測之空氣中、呈異說紛紜之態、或國家將布非常時體制令、或傳將占領馬爾齊克島以觀望或謂占據達卡爾、美法國交將斷絕、羅斯福大總統近以關於外交政策之重大敎書於議會、及二十七日作强硬演說等等不一而足、以迄今日之報道觀之、大總統或出何等決斷的行動、其行動能變更戰爭狀態、無寧以轉換國內情勢爲目的、然除占領達卡爾之傳說外、都無即時實現性、與重要性、

△美國之有實行性行動、不過

一、太平洋艦隊之一部經巴拿馬運航、强化大西洋之哨戒、

一占領大西洋諸島及達卡爾

一、於大西洋海戰、參加英國側、或實際援助之等、

即使上述者可能實行、亦甚困難、尤以最重大如上述三項、羅斯福大總統必以其獨自之心理、作其準備工作雖能具體化、但不能實行、不僅此也、羅斯福大總統且將因此、於自身之名譽上、賭國家將來的政策上、染敗北之汚名、故羅斯福大總統不敢輕易着手、認爲漸次實行始安全也、

兩大捷音
德報盛事揭載

【柏林二十五日電】德軍司令部於二十五日發表、柯列達島上陸作戰之成功、與英主力艦福德號被擊沉之捷報、當日德國各報、皆大揭此項報道、傳之與德國國民、其中德意志修蘭、馬內、茲維奪報、所述如次、此兩特別發表、乃德意武威之明示、柯列達島之上陸作戰成功、與全世界以德軍勇敢之印象、遂行此至難的作戰之德空軍、一變所謂「海唯圍戰」之海戰舊術、全世界爲之一驚、此事實足預兆英國之崩潰、於二十四日、倫敦之放送猶自誇、謂英國有德國絕無、優秀武力、此武力可決定戰爭之歸趨、即英國之海軍力云云、而該放送局於數小時後、不得不放送英海軍省所接福德號主力艦沉沒之報告矣、於此可見、英國之掩耳盜鈴的自慰、殊無聊也、

北非英突進攻
終被德意擊退

【羅馬二十五日電】史迪伐尼通信社之派遣利比亞從軍記者、報告呼號奪還特勃爾克而反攻之英軍與德意軍血戰情況如次、五月十七日、英軍突以戰車八百輛、機械化部隊、衝鋒隊、有力之砲兵、及空軍部隊、攻擊蘇爾姆、彼此間激戰兩日、英軍一時占領數地點、但因戰車、輸送機關、軍需品等破壞甚多死傷亦衆、不久乃由此等地點退却、德意兩軍於緊密之連繫下、意氣益軒昂、於砂漠之熱風中、克服一切困難、繼續勇敢作戰、

德蘇軍事同盟 可能性頗濃厚

【柏林二十五日電】日來端士各報、盛傳德蘇軍事同盟、締結在即、官邊方面、二十四日宣稱、關於德蘇軍事同盟成立說、尙無情報、然由如日來之日蘇中立條約成立、蘇聯最近進而接近樞軸陣營之點觀之、此事大有可能性、

土政府緘默 對德土協定說

【安格拉廿五日電】最近頻傳德土間已成立新協定、惟土耳其政府、關此依然保守沉默、但外交界方面、謂土耳其之該外交政策、必然進化、更指摘由黑河方面滿載德製武器之貨車到安格拉、可以證明所雄辯之情勢推移、又政府當局、關於樞軸國側要求軍隊通過之外國方面情報、强加否定、而謂尙無受此種要求之事實云、

晚晨刊共三大張

設置分室謹告

此次於左記地址設置分室一處定於六月一日開始營業特此謹告

記

一、分室所在地　奉天市朝日區揚武街一段第六三號興亞會館三樓
一、名稱　日滿商事株式會社奉天支店分室
一、分室所在係名　金屬第一係、金屬第二係、製品係、倉庫係
一、辦理之事務　關於庶務會計、煤炭及輸送係仍舊於加茂町事務所
一、電話
受付（二）五八一一（會館內電話）
支店長室（二）二〇〇一
支店長代理（二）二〇一〇
庶務係（二）五七三六
金屬第一係（二）二〇一一　（二）五八一一（會館電話）
金屬第二係（二）二九八一　（二）二九六一　（二）五八一一（會館電話）
製品係（二）三二五〇　（二）五八一一（會館電話）
倉庫係（二）六三三七　（二）六三三八　（二）二〇一〇　（二）五八一一（會館電話）
一、電報略號　ホウテンエニホテセウジ
一、函件寄至　加茂町日滿商事株式會社奉天支店

康德八年五月廿七日　奉天市大和區加茂町第二號
日滿商事株式會社奉天支店

緊要啓事

啓者近有不法之徒假借敝名義推銷醬油向各主顧欺騙行爲已經發覺敝號除向該管警察官申告設法緝捕中以後務望各界主顧諸君深加注意是幸特此鄭重聲明

吉林　大通醬園　同昌醬園　謹啓

緊要啟事

爲僞造四平街育發藥房自製一二三瘧疾丸被該房查悉告發在案經友人調處蒙因僞造所生之損害賠償不爲訴追特聲明道歉但恐市內外同業不知利害關係再有僞造者罹法網特鄭重聲明如右

營口市崇德街　義合福袁向榮啓

敬啓者敝人在奉天設館卜業二十餘年自人卜卦未設分館原係祖傳未有師弟及徒弟及家族弟男姪等均未作此業恐有魚目混珠假借名義等事請諸君注意之特此聲明

奉天市瀋陽區小南街一段五號
命相專家郭經九謹啓

遺失地照作廢

原買金廷印領名坐落瀋陽縣大仁境屯北後嶺上坡地二十一畝戶管號奉字五四八五六號因赴興農合作社借款在途中被賊竊去今已向縣署及合作社聲明請發新照外並聲明該照作廢

業主　曹廣慶啓

王文樂謹要聲明

王鐵山監護人王文樂謹要聲明　查已故王品三之妾姚氏與鐵山已於八年四月十五日脫離關係立有字據嗣後姚氏一切行動概與敝人無涉恐未週知特此聲明

緊要聲明

逕啓者胞兄孫鳴山與孫鳴九已析居多年財產獨立對孫鳴山一切行爲倘與親友挪借款項及發生不法情事孫鳴九概不負責特此登報鄭重聲明

孫鳴九啓

商號接兌聲明

出兌人李長清於民國七年在小北門裡開設永順祥洋貨批發商近因生意不振樂東同意於康德八年三月將號中所有貨物傢俱鋪墊完全兌與永順祥和記均有兌單存証對於前永順祥過去未來一切担保及銀行貸款其他事故均作無效與今永順祥和記毫無干涉特此聲明

奉天敝　永順祥和記啓

大照焚失作廢

啓者敝父宋茂久領名大照壹張號碼不詳下則熟地十二畝坐落臨江縣河口村七道江東至大通溝老河身姜兆文南至郭志賢西至界石王松地北至河心王松於民國十六年九月初壹日因在六區公所未發還被火焚燬除請縣補發新照外聲明作廢

繼承人八道江　宋明鎧啓

奉天 純益染織株式會社營業廣告

本社自開業以來頗蒙各界惠顧不勝感謝茲爲滿足主顧希望起見特請優良技師日益精研近來利用家蠶白絲及山蠶絲等絲製成春夏必需衣料多種併用純作蠶絲織成三十號及三十五號兩種平紋綢可代已往大布之用僅將白山、天官、雙鹿牌各種出品名稱列後、平湖綢、串綢紋綢、斜紋綢、西服料、協和服料、花格綢、

社址奉天市東關區續定街一段一八九號
電話　營業課四局三五六〇　總務課四局二九〇四

協和青少年團參事會 昨已在京舉行

協和青少年團中央統監部、各縣旗市統監部、完全結成終了、二十六日午後二時、在中央本部會議室、開中央統監部參事會、決定中央幹部訓練所本年度訓練計畫、着手於青少年運動之指導者訓練本年度指導者訓練、以學校青少年團之指導、置重於地方統合部職員之訓練、愛路少年團指導者、止於少數、俾協力愛路側本身之訓練、即訓練自第一次至十一次、亙六月十七、十月十九日、各一週間、實施合宿青受訓者爲日本側學校、少年團指導者百名、滿洲側學生少青年團指導百五十名、統監部職員三百名愛路青少年團指導者十名、計五百六十名、

普及防犯思想 防協會募集畫片發表

爲防犯思想普及、開始積極的運動之奉天防犯協會、爲防犯宣傳之一策、廣由市內日滿系中學、女學國民高等學校學生、募集宣傳畫、由國民優級學校國民學校學生募集標語、業於二十日截止、應募者計宣傳畫（日滿）百二十一件、標語（日）四百二十件、標語（滿）千六百六十二件、經二十四日、二十六日嚴密審査、決定結果如次

△宣傳畫（日滿）
一等、朝日高女學生　永淵忠美子
等二、第一女子國民高等學校學生　于　慶　蘭
二等、朝日高女學生、　高山　禮子
其他三等五名、佳作十三名

△標語（日）
一等、城東國民學校　小林美知子
其他　二等二名　三等五名　佳作六名、

△標語（滿）
一等『人人防犯　社會均安』白塔國民優級學校學生　苗　景　秀
二等、『安居樂業始於防犯』城南國民優級學校學生　車　啓　麟
三等、『由於時刻之留意可以防犯於未然』義光國民優級學校學生　舒　玉　環
其他三等五名、佳作六名、

賞金、宣傳畫一等三十圓、二等、十五圓、三等佳作五圓、標語一等二十圓、二等十圓、三等佳作三圓、該協會決定將此次應募者中當選之作品、自六月六日之三日間、在大和區浪速通滿毛百貨店開會展覽、此外並印刷一等作品、利用之作街頭實際宣傳云、

海城平南敬親王後裔 獻納國防獻金

淸朝平南敬親王尙可喜氏後裔、十二世孫、尙其悔氏、爲現在海城街尙王祠族長秉其祖先親王遺訓、唯務修身齊家、滿洲國建國以來、受王道政治之恩惠、澤害族人一同各安生業、目覩滿洲國發展興東亞新體制建設聖業、頗感激第一線日滿將兵勞苦、日前赴協和海城縣本部、訪藤原事務長、致槍後國民赤誠之一端、持出金一千圓、以爲國防獻金、請求傳達於日滿兩軍、按到藤原事務長移牒之中央本部、二十六日對於關東軍及治安部、各分與金五百圓、取献金之手續、尙氏之此種美擧、各万面非常感激、

京法大籃球隊 將來奉比賽

素負球名之新京法政大學籃球隊、定明來奉遠征、與本市諸球隊、作友誼之聯歡比賽、茲將其來奉比賽之時日對抗之隊名誌之如次、

△法大＝中銀（五月卅日午後二時）
△法大＝滿鐵（卅一日午前十時）
法大＝盛京醫大（卅一日午後三時）
△法大＝滿洲醫大（六月二日午前十時）

寫眞說明　本報主辦國兵壯行會席上之口琴吹奏音樂合奏及兒童舞蹈情形

國際婦人代表 會議延期歸京

【滿洲里電】擧出席在柏林開催國際婦人大會之日本代表井上力石、大瀨三女史、待廿五日滿洲里乘國際列車前往、而由東京接到會議延期之通知、已中止訪德定於二十七日歸還東京、

喚起貯蓄運動 實施抽籤獎勵辦法

沿十一億貯蓄之國策、促進定期存欵、並有得彩一萬圓之希望之共同抽籤獎勵制增金制、決定由全滿銀行、合作社等金融機關、於六月十一日至七月十日之賞與金制實施、凡在中銀存欵百圓者、即有抽籤之權利、與以一等一萬圓（由百圓存欵者總份數中抽一）二等三千圓（五萬份爲一組、每組一份）三等五百圓（每五萬份抽兩份）四等五十圓（每五萬份抽百份）之獎勵割增金、抽籤在九月上旬、於新京擧行、爲使得彩者爲一組、以此萬元之夢、預想存欵者必踴多云、

在京關係機關 開會協討運動方針

本年度國民儲蓄運動以十一億圓爲目標、全國的堂堂展開、而協和會中央本部、二十七日午前九時、於中銀與銀合作社、郵政總局、經濟部、興農部等係機關代表者參集下、在第一會議室、開儲蓄運動中央連絡委員幹事會、審議決定本年度運動方針、各省分配額及預算、至於本年度儲蓄運動中最値注目者、因國民隣保組織結成企圖從前儲蓄會之隣組爲中心而結成、

京吉馬拉蓀大會（本報主辦） 正積極籌備中

本報主辦第七回京吉驛傳馬拉蓀大會、六月八日之開催日期、已迫在旬日中、上月以來、數回擧開役員會、節節進行準備、以明大會擧行之萬全、而此次參加隊方面、各隊全選手、均意在優勝、亘月餘之猛練習、考究、必勝賽、將展開如火如荼之熱戰也、準備委員、在大會擧行之先、亙廿四、廿五兩日、調査京吉國道百二十公里全線、北村、長富兩委員、並本社側關係者約十名、乘汽車兩輛、馳行如於煙之春雨中、關於京吉國道道路之補修狀況、各區間之距離接力中繼地之標識等、綿密作道路調査、從來各中繼地、無明確之標識役員監督選手、俱感不便、此次爲防此不便、樹立高五尺、白漆塗抹之標牌、黑字明記中繼地、全區間設置各區間中繼標識、一行廿四日於吉林市與吉林市側役員作種種協商後、廿五日、再駛回京吉國道歸京、

將於旅順市內建設 廣瀨中佐銅像

迎意義深遠之第三十六屆海軍記念日之有不滅光輝海軍戰史的旅順市、當地市民合力準備建設廣瀨中佐銅像於市內、蓋中佐陸上戰蹟之外、與旅順之海上戰蹟亦大有關係、且戰蹟巡拜之沿路、亦無可記念者、故早有建一銅像以使戰蹟巡拜者注意之議乃與在鄉海軍關係者間進行、當太平洋上浪高之第三十六回記念日、當地一般市民俄然熱烈協力、因之建設廣瀨中佐銅像之議遂其體化矣、大體決定建設於關東神宮外苑、惟東京萬世橋邊斯存之中佐勇姿、近於中佐榮耀戰死之旅順港建設、則旅順戰蹟巡拜者、可追想當時、一新感謝之念矣、

張之下、當局爲順應國策富國利民計、故令市內中央銀行實施二次收買金貨、一般市民如存有一切金製品者、請不要悞會當局之誠意、理應盡量的携至中央銀行把、賣掉、以表示我們愛國之心、今謹將收買價格及手續列下、

一、收買價格、純金每瓦三元八角五分及加工費純金每瓦五角五分結果實際收買價格純金每瓦四元四角（每錢二十二元）

一、收買手續、手續是非常的簡單、只要把印章及金貨拿到銀行、馬上就發給一張假收存證、大約一星期以後、就能付給現欵云、

天氣豫報

（奉天地方）　北風　陰
（廿六日溫度）
最高　廿五度一
最低　十一度八

奉市觀光週間 行事擬定來月開始

第二回觀光週間定自六月十六日至二十二之一週間由各地觀光協會主催全滿一齊擧行、以時局下之觀光展開國民厚生運動奉天市之週間行事已自二十六日於奉天大樓經各機關代表協議之結果如左、

△十六日（第一日）
一、聖地巡禮與淸掃（國婦、旅館、飲食店業接客業者）
二、傷痍軍人慰問
三、無線電放送

△十七日（二日目）
一、『觀光與保健』座談會、
二、觀光展覽會閉幕（滿毛）

△十八日（三日目）
一、講演與電影之夜、
二、接客業者從事員表彰式、

△十九日（四日目）
一、奉天八塔巡禮（會員五十名、會費二圓五十錢）、

△二十日（五日目）
一、觀光客奉仕

△二十二日（七日目）
一、戶外（五百名）東陵還足

救濟綏化震災 首都開始募金

積極救濟綏化地方震災火災被害者之協和會首都本部、今對五十五萬市民呼籲捐欵、每份一角以上、以製成之義捐袋十萬個、近由鄰組向各戶配布、迄六月五日收集善金後、十日送往該地、更爲募集義捐、滿映亦決定於六月五、六兩日、假協和會館擧行迎合滿系之電影與音樂之夕、演映『現代日本』、並有李燕芬、白玫等之登台歌舞云、

南滿地區衛生講習會 定期在奉開幕

民生部體育當局、爲謀各省管下各市縣旗及新京特別市初等學校體育中心指導者之資質向上計、乃有講習會之開、至南滿地區之體育衛生講習會、則預定自廿八日起、亙十日間假奉天市、第五國民高等學校擧行、講習員必須受困苦缺乏堅忍不拔精神之涵養訓練焉、其講習內容、則以學校體育敎授要目爲中心、更及於學校衛生、尤其自體育實踐起、且謀技術練磨指導能力之向上云、

商會增設主事

【西豐】縣商工會、以會務進展、原有職員、感覺不足、爲强化人事陣容計、特由奉天省公署聘請前實業廳商工科屬官程遠鵬來豐、充任該會主事、已於五月十六日、到會服務矣、

法院傍聽錄

小工人妨害交通 判徒刑上許候查

高培春　山東省登州府人、年十四歲、舊歷正月十五日生、母早逝、父双目失明、係無怙無恃之幼子也、因故鄕生活困難、無奈隨其姊丈楊慶盛來滿謀生當、在安奉線本溪湖及橋頭驛、鐵道上作工、因十四歲年紀太小、工頭不收、故意多報年齡、改稱十八歲以冀生活、康德八年二月十八日午後四時二十分、正在工作休息之際、幼童好奇、用七八斤重的石頭一塊、放在一九二千四九零米鐵軌上、意思是火車經過能否軋碎、移時由安東開到之列車將及石前、司機瞥見、登時究問、始悉高培春之所爲、遂將伊逮捕、由警護隊送交本溪分庭、偵訊結果、判處徒刑一年、該犯不服、上訴奉天高等法院、經審判長劉才、審判官劉國祥、梁紹文、開庭審理、檢察官魏運五蒞庭、書記官程玉俊記錄、茲將筆錄記下、

問、高培春多大歲數、
答、十四歲、
問、那縣人氏、
答、山東登州府人、
問、你是幾月生人呢、
答、舊曆臘月十五日、
問、你家有什麼人、
答、有父親爹看不見、母親死啦、
問、你是作什麼的呀、
答、我作苦工啊、
問、在什麼地方呢、
答、在本溪湖呀、
問、在什麼地點呢、
答、在平山角區、
問、十四歲屬什麼的呢、
答、屬龍的呀、
問、因你犯妨害交通罪、經本溪分庭判你徒刑一年、你不服上訴本院嗎、
答、是、
問、本年二月十八日午後四時二十分、在橋頭驛附近你將石頭一塊、（重約七八斤）放在一九二千四九〇米鐵軌上、由安東開來列車、幸未發生危險、是不是呢、
答、是、
問、你是幾時到本溪湖呢、
答、去年五月呀、
問、跟誰來的呢、
答、跟我姐夫楊慶盛啊、
問、把你送那去啦、
答、送二房子去啦、
問、一天多少錢呢、
答、一元錢哪、
問、在什麼地方作工呢、
答、在鐵道上啊、
問、在什麼上邊放石頭啦、
答、在作工旁邊道鐵上啊、
問、放石頭是什麼意思呢、
答、看能軋壞不啊、
問、是在一九二千四九〇米鐵軌上嗎、
答、是、
問、多大的石塊呢、
答、才一塊呀、
問、你看看是這塊石頭不呢、（以石擧看）
答、是、（長方形石頭一塊重約七八斤）
問、火車軋上是不是出軌呢、
答、我也不知道能不能啊
問、放上石頭多少工夫火車來的呢、
答、不大工夫就來啦、
問、軋上麼呢、
答、壓呀、
問、車站下後怎樣啦呢、
答、把害力頭、害力的名字都寫去啦、
問、你放過幾回石頭呢、
答、就這一回呀、
問、你說這話都實在嗎、
答、實在呀、
問、那一天把你抓去啦、
答、記不得啦、
問、歸什麼警署管呢、
答、說不上啊、
問、工頭叫什麼名字呢、
答、李延澤、
問、工頭在什麼地方住呢
答、我也說不上啊、
問、審判長宣諭、本案本院以職權調查、下去吧、
（閉庭）

治愈婦人病

敝內人在未結婚時即患月經不準或趕前或錯後月經來時或多或少經色粉紅小腹絞痛膨脹並大四肢酸痛各處診療屢好屢犯屢重自結婚以後諸病比前更重月經三四月不見或一月見數次淋漓不斷月經紫黑或成條塊白帶很多週身痛疼每逢着急或生氣胸膈膨脹悶嘔吐酸水及白沫飲食難嚥腹疼如絞腰痛如折有時麻冷有時發燒終夜不眠頭迷眼黑氣喘心跳面黃肌瘦結婚多年永未生育各處醫治服遍各藥花錢很多病未見效日夜呻吟痛苦難言敝人甚爲焦慮幸經利源油坊陳經理介紹玉德堂有婦科良『藥調經育生丸』專治婦女一切病症最有特效敝惡即購買該項丸藥三盒內人服後一切病症遂漸全癒面色紅潤体質健壯月經準確復得一小孩敝感激之餘無以爲酬謹將病癒後照片等刊登報端聊申謝悃並介紹婦女患病多年屢治無效及久不生育者速即購服此藥定能愈病生子『調經育生丸』大盒四十付六元五角小盒廿付四元外埠患病者滙款購藥去信即可玉德堂藥店在奉天大南關大什字街南利長油房胡同支店在奉天北市場登瀛泉東鄰路北樓房便是

感謝人奉天大和區康泰街二段美華新洗染廠經理　梁治平謹啓

招募

本所精造四、六、八頁印刷機器及手引式名刺機其他印刷應用諸機器現已出品仰印刷業者備勿失良機另有樣本函索即寄並設印刷附屬品修理部

奉天市工業區二馬路北頭路東　榮久鐵工所　代理

鳴謝 眼疾治愈介紹良藥

逕啓者敝人久患眼疾時患時癒雲翳朦目視物不清每逢心事頭火上昇該疾尤甚雖經各地名醫調治仍未見癒今由友人介紹德家藥店祖傳聖藥專治眼疾敝乃親赴購買兩盒服用藥水一瓶服用後果見奇效後以函購三盒用後目疾果然全癒該藥之功效殊非虛傳特此聲明患眼疾者購買服用早登天堂是爲所盼總售處　奉天市小北城門外白塔寺東德家藥店便妥

藥品價額　保目全睛丸每盒六圓　造明睛藥水每瓶一元五角　外埠函購亦可

鳴謝人哈爾濱道外　金發祥

民生部認可 奉天實踐簿記學校 招生

頃接各地官廳會社來示擬大量採用本學院畢業生優良者充任會計員查畢業生不足採用故爲養成此等職員起見特此登報招考新生

開學日期　六月十六日
招收額數　速成科六〇名（午後班）
修業科目　簿記、（商業、會社、銀行）會計學、商事要項、法制經濟、商業算術、珠算、日語

遠道學生設有宿舍備有簡章函索附郵票二分即寄男女兼收（但無女生宿舍）

奉天市瀋陽區小南街四段一〇四號　電話四三四五〇番

開幕

客室清潔適合衛生
旅行團体竭誠歡迎
大連裕和旅館
東鄉町十五番地
電話（二）三八九一番

奉天省長許可

本號出售小戌商標各種良藥功効偉大久已馳名遐邇藥類煩多不及備載僅將著名成藥列後

蔘茸補天丹
烏雞調經丸
益母還魂丹
加味二仙丹
硃珀安神丸
回陽化陰膏

主治各症列下

先天不足後天虧損　諸虛百損五勞七傷　面黃肌瘦咳嗽虛喘　腎養潮濕大補下元　經血不調赤趕前後　經前腹痛胸白帶下　腰腿酸疼久膈滿悶　子宮寒冷受不受孕　婦女不孕面孕小產　久病纏身百黃肌瘦　咳嗽氣短皆節瘦痛　赤白帶下日可服用　大便下血久不愈　元氣下陷而色痊黃　不思飲食遠年近日　大便前後並皆治之　心血虛損心忙意亂　神志無定記憶力薄　恍惚善忘感受驚恐　男女老幼皆可服用　陰疝之類癧瘰鼠瘡　流注痰核石疳乳嚴　天榮橫恍皮色不變　有毒惡瘡皆可貼之

奉天市大北街白塔寺東第二胡同　德慶增藥房製　各大埠市均有代理　電話四二一九五二番

民益鐵工廠出品

奉天市小西區惠工街三段三九（工業區一馬路）　發明發賣人王伯勳

專造苞米蕎麥各種穀物立式麵磨及高粮精白機自動香油機豆腐磨昇降機擦米機並其他粮米機之修理按裝備有樣本說明書函索即寄

應時服料 新奇物品 齊備 豐富

歡迎惠顧　永裕
大連市新大街
電話　三三一六九　三·四八七七　三·一二四六

胃病藥

紫樸開鬱丸　膨悶脹飽　心腹攻痛　食積氣滯　新久胃病　每袋五角　每打五圓
小兒救驚丹　驚風胎風　羊癇風症　一付見効　一打全愈　每付一元　每打拾元
清痰止嗽丹　咳嗽痰喘　各期癆病　吐痰吐血　一服即愈　每付五角　每打五圓
北滿分銷處　嫩江　錦和盛　克山　錦和盛　拜泉　錦和盛　訥河　錦和盛
奉天小南關大街路東益善藥房發行

パピリオ

拍必靈

三種雪花膏A用普通乾性膚者用男孩用亦可B季用粗膚性肌者用C塗白粉下能使化粧濃厚於久

東京市麻布區本村町　伊東化學研究所

B•15

疲勞

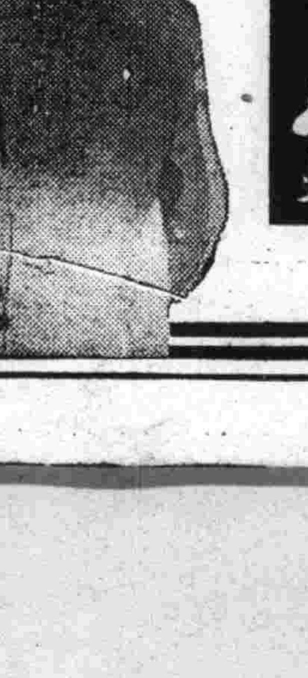

高單位維他命B_1劑

強力米太寶靈片、是含有維他命B_1塩酸塩純結晶的內服片劑、其含量每片〇・五毫（二百單位）、故比之普通啤酒酵母製劑中的維他命B_1量、約有十倍之多。

事務繁劇之時、精神疲勞之間、過激運動之後旅行困頓之中、夏令疲乏之時、體內新陳代謝作用最盛、維他命B_1的需要特多、所以此時如果專賴普通食餌、體內必感維他命B_1的不足、一方面因維他命B_1的不足、更可使新陳代謝產生物的疲勞素滯留體內如斯互爲因果、其疲勞乃更增特增、是故苟欲袪除疲勞、恢復元氣、定非供給多量的維他命B_1不可、而欲供給多量維他命B_1於體內、自以服用高單位維他命B_1劑強力米太寶靈片爲最妙

又如欲防止心身過勞、以增進能率、事前豫先內服強力米太寶靈片劑、當然更妙。

【包裝】　100片　300片

總發行　武田長兵衛商店　日本大阪市東區道修町
滿洲發行　滿洲武田藥品株式會社　奉天市大和區

強力米太寶靈片

41(5)8C

△譯後感言（2）

·儒丐·

無如社會實體，初不如是簡單，社會之成立，是集合多種多樣之活人，形成一有機體，這個有機體，上下幾千年，東西幾萬里，依時依地，多有不同，甲社會不必同於乙社會，譬如人工或自然之物，兩相比較，優劣立見，是以一切良法美意，施之甲社會，或收振臂一呼，萬人響應之良果，施之乙社會，或如東風之過馬耳，卒無所感動，莊叟云，哀莫大於心死，心豈能同時而死乎事實上等於全死，則以程度與環境，實使之然也。

『你的烟還吃嗎，赶快想個法子把它扔掉了吧，因為時代不許可了，經濟和品德，也擔着重大的危機，千萬不要遲疑了，必得一橫心，實行戒除了吧，』這樣的話，我如果對於我的親戚朋友如此諫勸，不但不失為金石良言，對方也許因此戢語，而實行禁斷，可是我如果把同樣的話，向整個社會去呼號，那就未免等於無價值的老生常談，除了我自已以為是，對於實際社會，又有什麼效力呢，如果我的話，當眞奏了效，致使一般癮者，滾得滾，爬得爬，或入康生院，或跳渾河去自殺，而一般以阿片發財致富者，也都一致悔恨，用金盆洗手，從此與芙蓉仙子，宣告絕緣，那我也不能承認我的話太有力了，實在是意外的奇蹟，決其是沒有的事！

不但是我，便是現在要着煙槍的人，我敢担保，大多數也在希望禁煙大業，更有一層較確實的辦法，主觀的宣傳，無謂的辯難，村姑市儈一般的惡咒，獄吏禁卒一般的暴虐，金店銀匠一般的攙兌，在我以為皆於禁煙大計，沒什麼好處，或反使奸人利徒，有機可乘，須要知道，我們的社會，是個毫無訓練的愚弱團体，向來只圖一身一家之利益，對於他人的痛痒，大都漠不相關，雖如德謨克拉西的群治，尚無絲毫經驗，何況更進一步的全体主義，加以年來生活改樣，實際上雖然需要群策群力甚殷，結果反倒陷於個自為謀的不良現象，為了鞏固個人生活，甚至不認識同類，所親所愛者，惟有金錢與勢力，凡粗有寸柄者，大抵皆存『昔日之羊爾為政、今日之羊我為政』之想、

縱橫談

文學與我

JJ

談文學我絕對不敢談。喜歡文學。我雖然喜歡。但我總覺我有點不配。我自已認為我在文學上不過是個識字的後生。然而現在我竟能在『文學版』上獲得說話的光榮。這眞是我夢想不到的光榮。這種光榮賜的與。我不能不感激主編文學版的先生因為他的催促。使我長了以往沒有長過的勇氣

我知道的文學。有廣義與狹意兩種。廣義文學包括凡有以文學表示意思的。都列於文學範圍以內。狹義文學是指某一項文字作品為文學作品。某一項文學作品非文學作品。為了分晰文學作品。在以前打過若干次筆仗。其實研究文學。就是以多讀為最相當。我說句老實話。配談文學的人。在我國恐怕並無多人。所有的不過是喜歡文學的人而已。若說够得上文學家那簡直寥若辰星了。有的話。也是碩果僅存的老人物。我們後生群中。如能够得上喜歡文學亦足以自豪了。談。又何容易

但是。文學的建設。我們責無旁貸。亦不必氣餒。在談文學之先。我們必須力求讀者能懂只已能懂而別人不懂。或連自已也不懂而留與後人去下註解。寫些硬造字句。殊可不必。文學固貴乎談。但如不懂。則不能互相了解。不互相了解。文學何以有新的建設。

故曰。談文學以求人懂得為第一要義。

夜空

袁犀

隨即很快的。她們鑽進那間低矮的小屋屋子裡充滿着濃厚的鹹味一個瘦得很的人。有四十歲。用長烟袋桿。指點着長凳。讓她坐下。那女孩子。一進得屋子。立刻活潑起來。喊着。『眞了不得呵。』這句口頭語。黃昏的時候。她從這兒走出來。走得很急。在一家飯攤上。她買些大餅。

新正臥在牀上。看一本書。

『妳哪兒去了？』

『我到一個朋友家。』

『妳猜我借來沒有？』

『什麼？』

『錢。』

『沒有！』她回答。

『若是別的甚麼。妳也許借得來的。唯獨錢。妳借不來。』

『他們明明很有錢的。』新嚼着餅。『却向我訴苦。地租子收不上來呀。莊稼人都變成土匪了。這年月簡直活不得呀……這些東西！』

在兩人睡下的時候。陽推開窗子。初夏的涼風。吹拂進來。躺在床上。看得見蒼藍的天上的星星。對繁星她思索了許多事。在夢裡。她喊着。『我要回家呵！』

一她忽然想起了自己底家鄉。那一望無涯際地豐饒地土。種植着海一樣的大豆和高粱。望着那遙遠的夜空。她想。

——都是在這天空的下面呵！

她想起了幾年來的顛沛。流浪。所遭受的貧窮疾病。和損害。她咬一咬牙。

——都爭鬥着踐過來了。然而悠久的苦難呵！她嘘一口氣。要安心睡下去的時候。隔壁的琴師和歌女的一對夫婦又歸來了。那男的唱。

——我也不愛瘦。我也不愛肥……

——蠶頭吧。愛你個死豬！

一會兒。人眞個豬似地。打起鼾聲。女人就用水。洗脚。倒水。關窗戶。乒乓一陣。彷彿給男人一種甚麼苦頭吃。男人從夢裡沙啞的吼起來。

——給我燒烟。難道忘了。就去死！

——燒烟。燒烟。烟癮呢。油呢……

——死鬼。拿探通的鎗呀！

——怎麼都行。怎麼都行。只要妳不跟別人跑……

——我愛你麼。白頭到老。滋。滋。滋……

楊把耳朵壓在枕上。一手掩住了那隻。要好好睡下去。

第二天。天將亮時子候。她惦記着昨天的約會。恨快的從牀上跳下來。用冷水洗淨臉。新正睡得熟。豐滿地兩頰上像被誰給染上紅色。她不驚動她。在一張條上她寫着。

『今天走得早一點。起來時。你自己弄點飯吃。我得晚上回來。一個人寂寞。上海邊去玩。』

放在新底枕邊。於是她出去了。在海邊巖石底下。她和那個褐色臉的姑娘見着。那姑娘是頑皮得出名的。在這時候。她却繃起臉說話。很怕別人聽不懂。喜歡把話語翻來覆去說兩三遍。而且用眼睛來考察人心。

海岸上。朝晨的空氣清新而涼爽。

海靜止着。輕聲歌唱她們分別以後。她便到學校去。因為時間早在教員室裡。還沒有一個人。她立在窗前。看着農人。在猩紅柿地裡摘尖。多麼敏捷。她恨快的把一大片猩紅柿都摘完了。忽然簡直像是從半空掉下來的。那個乾乾巴巴的校長。立在她底身旁了。他聳聳肩。把眼睛弄成一條線。細聲細氣的問道。

『楊女士怎麼來得這麼早！』

她吓了一跳。

『因為夏天的早晨……』還沒有說完。校長就用手按住唇上的日本式鬍子。深深吸一口氣。

『不錯空氣好嗯空氣……』

她沒有理他。半晌。校長忽然迸出了一句。

『妳沒有肺病吧……』

她搖搖頭。校長先生就異常關心地說。

『若是有肺病。可得嗯。趕緊治。早晨空氣好。早早。走走。在海邊上。對於肺病。我很有研究。我的死去那位。就是肺病。她死了……妳沒有。那好得很我怕妳有呢……嗯……肺病……』

『眞怪。我怎麼會有肺病呢。』她說。心裡却想着。衝那張蠟一般的臉上。給一拳。

（未完）

文學論壇

論文學之進化

·徐林·

文化中無論任何一部門。它的進化都是根據較高的水準做基礎。然後再以這水準而提高。不然如果僅就現階段的狀態活動。那當然要墮入保守與擱淺的狀況。

文學的進化。更是這樣的情形假如不把文學視做為大衆消遣的良物。欲提高文學的本質。那麼便不能一味低就於一般的讀者。因為人類的知識。是沒有一定水準的。有的喜歡高級的含有前進性的作品。又有多數人喜歡淺薄的含有色情的東西。站在這樣不同的讀者層中。一個文學創作者。是應該走向那一條路呢？假如願意使文學的價值日漸提高。那當然不能以這些淺薄的讀者做對象。因為低就這些讀者。那麼文學作品當然不會進步。而陷入不前進的泥沼中。

近來有一些帶着保守性的讀者。用一種『尾巴主義』的觀念。來議諷現在的作品。好像是說一些作者們都陳義過高。使讀者不太瞭解。始終留戀在舊作品的氛圍中。這原因便是讀者的墮性。使他不能跟隨文學的激流而前進。祇是抓着文學的尾巴。不顧追踪急走。拖在後面因此生出一種反感。

這並不是一件奇怪的事。如果打開世界的文學史。都有這種現象。如古典主義的反對浪漫主義。便斥浪漫主義作品為一種神奇鬼秘而不可解的東西。即如中國文學革命當時。胡適的白話詩不也被人看做怪作麼？再如今日家傳戶誦的『紅樓夢』等小說。當年何嘗不被人看成了無價值的作品？

我們的時代是冷酷的。它的前進絕不顧及那些保存者的怨怒與哀鳴。我們的文學也一樣。永遠是從舊的泥沼中產出新的作品。固然在新舊交替中。新的東西要着受反對。但歷史的進展自會決定它的價值。

所以我們敢武斷的說假如文學作者祗低就於讀者的趣味那麼文學始終是不會流動與進化。文學史分白告訴我們說。文學的進化都是由較高的水準再提高。幾千年來文學能有今日的成績。便是在這由新舊交替中產生出來。

這是鐵一般的事實。不容人否認的！

卍　卍　卍

文訊徵存

興滿文化月報。因種種關係。近數月來非常消沉。聞將於六月一日號。另加改新。充實內容。將以一種新姿態出現於出版界。

×　×　×

靜居大阪。從事譯著之梅娘女士。此次因其外子系已轉轉任燕京電影公協理職。故于本月十日。由大阪起身已赴北京。

某世界上的故事（童話）續（完）

日·海塞作　魯風譯

『什麼。那麼是難受的嗎？』鳥一邊說着。還響着 不樂意 似的羽翼。』

『不。我不管什麼難受不難受。不過。沒有花的供品的死者。是不能照自已的心願去投生的。並且不給死者葬花之祭的人。夢里能見到死人的影子的。因此。為了對我的死人沒有供花。像你所知道的。我是怎麼亦不能安眠的』

於是。鳥就用彎曲的嘴罵了。

『小孩子。你只有這種經驗的話。那你對痛苦什麼的事情是什麼亦不知道的。你沒有所見過大的罪惡的話嗎？那憎惡的。殺人的。嫉妒的話。』

聽到了 這些話 的時候。青年的心情像入了夢似的了。但。當邊過神來的時候。他謹慎地說了。『不錯。我明白了。那些事情。在舊的故事及童話里寫着的。但是那 不是眞 有的事情。不然的話。那一定是在這世上還沒有花和親切的神的很遠的古昔的事情。誰能想到那些事情呢？』

鳥尖聲地低頭笑了。並且伸了腰。問孩子。

『那麼為了那你還要上王者那 里去麼 ？我來你須導吧！』

『啊！你已經知道了我的事了嗎？』青年欣喜地叫了。『是啊！如果你能須導我的話。那就勞駕！』

於是。大鳥無聲地飛下來到地面上。靜靜地張着兩翼。並且對青年命令着把馬留在這里和我一起到王者那里去。使者騎了大鳥。『閉上眼睛！』鳥命令着。

於是他把眼睛閉上了。他們就在黑暗的大空里。無聲地。像梟那樣的軟軟地飛着。在使者的耳里只響着冷風。並且他們一夜的在飛。

早晨。他們靜止了。鳥叫着。『睜開眼睛吧！』於是青年開了眼。那里是一處森林的邊上。下面在清晨的最初的陽光里他看見了眩目鯽映的平野。

『在這森林里再會吧！鳥』叫着。於是像箭一樣地飛上了空中在青空之中立刻就沒影了。

文學解答

問　我讀過屠介涅夫的『貴族之家』。覺得很好。不知他還有什麼作品（邦）

答　除『貴族之家』以外。尚有『羅亭』『父與子』『前夜』『烟』『處女地』『春潮』短篇有『獵人日記』。以上均有譯本。

問　『煙絲披里純』？（CY）

答　這是譯音。意思即靈感。

編後記

上期編後中的預告因為時間的關係。可惜都未能照理想實現。祇好預約在下期了。近來收到的外稿統計起來多半是創作。這固然可以看出文學青年的創作熱。但因本刊的性質。還是請能多寫點介紹與批評的文章較好。

最近將發刊一冊新人創作特輯。這相信會解去一些作者們發表難的苦悶吧？再上期『許眞』先生譯的『在日本的俄國文學的影響』一文因下版時編者不在。故誤將屬名置於『讀書雜記』中特此更正。

戲劇家兼詩人的席勒

·牧之·

在他的後頭虛浮一片
只見那拘束世人的凡俗
‖哥德的悼詞‖

弗烈德里席勒。（FriedrichSchiller）這偉大的名字。不僅是德國的光榮。也是十八世紀初期文學界裡的一個開拓者。

在他的創作。從他的經歷中。德國的古典的文學和哲學的精髓。都極清晰地顯露出來。他的遺言。在今日仍常為人所引用。而解釋得極紛異。雖然是常失了席勒的本意。

他生於一七五九年十一月十五日。他的父母都是誠實的製麵包商人。但是。他的父親却是一個有天才有毅力而好冒險的人。這。對席勒的血分裡投下很大的影響。

雖然他的父親把他送進『加爾高等學校』。那不許接近新潮流的學校。但在那學校的鐵門裡。已經對於哥德（Goetg）和勒新（Lessing）極度的崇拜而常埋首潛讀他們的著作。

一七七七年。他對於修伯特所述關於兩個兄弟鬩牆的故事。已經感到趣味。那時他已開始將這個故事來戲劇化。便是 後來我們所熟 知的強盜一劇。這本戲劇。為我們的青年詩人處女作。缺點自多。然而有數幕最偉大而有力量。即是席勒全部戲劇作品在悲劇上的力量。也不能勝過牠。

強盜一劇。與世人覿面。獲得非常的成功。席勒因為印行它的單行本。雖然生活因之更困苦起來。但這劇却使他獲得許多好朋友。這些朋友。後來與他的生活有密切關係。一七八二年。他寫一本共和國之悲劇。前此。他曾印行一本抒情詩選。他誇稱他的詩集說。『有許多地方。是為愛好自由的高尚的情緒所充塞』。確乎是出於良心的話。

他觸怒了烏爾敦堡大公。受了四十天的禁錮之刑。為了逃出這精神上的死刑。就在一七八二年九月。他靠了兩個摯友的幫忙。從烏爾敦堡跑出來。

逃出後的生活。是常度着『很憂鬱的時光』。最初。與他的朋友施萊徹漂泊到曼海穆城去。其後轉到佛郎府。再返回曼海穆城。都不斷的顛連困苦。可是。在窮苦之中。他仍然不忘於寫作。這 時期。他寫出一本新戲劇。名字叫路叢斯。美勒連。後來他改換做陰謀與戀愛。這本劇在席勒飄泊的時候。便已佈好底稿。其後在吐露根的女朋友莊墅完全脫稿。論起他這篇創作。是生活和痛苦的自然流露。而出演之後。成績非常之好。

席勒的詩的創作。一時停頓起來。因為那時他充當了劇場詩人。必須做瑣屑的工作。這期間。在這三年的契約期間。雖然生活很好。但。朋滿之後。又陷於失意的境界中。

在百無聊賴中。創辦一個雜誌名叫萊茵河的喜劇女神（RheinischeThalia）。他在卷頭語中。有過這樣的話。『我站在世界的市民地位寫作不為任何王公大人所役。』足見他那時的心胸是如何了。

正在困境的時候。忽然從意想不到的方面得到援助。最後。他終於由曼海穆奔到萊比錫。這時。他愛上了個少年軍官妻子莎樂德、豐、加爾布修至他們倆間弄到有不幸的結局。

（未完）

讀書雜記

芥川龍之介集

·陳因·

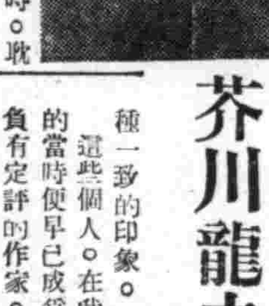

我在初嗜文學時。耽讀着的譯本之一。大概還是看到日本文學譯本的第一部。距今已經是十多年了。

在我從這時的初期。直到現在。永遠保持着一種對日本文學的印象便是她的描寫的美的感覺。

不止於芥川先生的作品。國木田獨步。石川啄木。夏目漱石。島崎藤村等。在我初期所讀着的東西裡。都有着這種一致的印象。

這些個人。在我讀着的當時便早已成為日本負有定評的作家。他們的作品。只少可以含着日本某一階段的社會意識。他們的手法。又都將剪取身邊的瑣事。無論是一篇短篇。或是幾千萬字的長篇。

我們可以看到了他們作家或者與作家同一流的生活方式。和他作的共同的意識。也就在這裡面。小巧。輕鬆。並含着一種清淡味 透入 性的愛來。這樣的作品。是適宜於欣賞的。所以在我還得算是青年的時候。雖然高燃青年的烈火。我却耽讀這樣的作品。

芥川先生的文章。收在這個集子裡。直到現在重讀。仍然感覺着清淡的一致的愛好。

在這裡魯迅先生譯的『羅生門』一篇。給與我的印象最深。描寫家將避雨的情景。和到樓上發現了老婦的驚疑論心理的過程。却寫得很劫拔髮老婦的衣裳時的好。這是把一個以『盡忠』為道的家將。寫着他燃起了自生之火一篇名作。

另一篇。便屬『南京的基督』了。寫着那樣一個篤信耶蘇教的一個中國賣淫的姑娘。心地懷着宗教的慈善。在受了一個美國混血兒的騙了而不知的故事。這是在現實的人生裡。用宗教去解釋。去寬恕着罪惡的一篇。作者彷彿有在驚濤怒浪裡獨一葉扁舟徜徉間的別緻。

附錄的『中國遊記』處處可以看到作者的本性來。青年時代殊不甚愛這篇。近來重讀倒頗首肯作者的見識。

（寫眞芥川龍之介像）

効果卓越火持耐久
安住蚊煙香
皇軍唯一之慰問品
銃後保健衛生用
印鷹
E-3
安住大藥房

專治小兒氣卵
延春補天膏
·專貼　小兒氣卵　大人疝氣　偏墜腫疼　小腸串氣
·定價　特張八九　大張四九　小張二九
·外埠函購　請由郵局掛號匯款　每張加郵費二角
·用法　用法簡便詳載說明書　獨家經售並無代理
奉天市小西城門　南電車道路西
明遠堂藥房發行

能使弛緩之胃囊緊縮

此種方法能治療胃弱使消瘦身軀健康增加血肉

服後立即奏効

（胸）部困窘暖氣壘出、倦怠頭痛、肩痠失眠、便秘下痢、此皆謂胃弱人通有之症狀對此種症狀之人如檢查其胃皆弛緩異常無緊縮狀態、下痢便秘及其他各種胃患均可消失氣色漸次轉良体力增加實為胃弱之人、瘦弱者氣色不良之人一大福音也、

（對）此種病狀如放置不治或施一時之敷衍療法則營養障害、体力衰弱消瘦疲憊故感於胃腸衰弱者希火速施行胃腸緊縮方法為要、

對於胃病沒有感觸不悉因何體弱之人及罹其他病症之人、如能使其胃囊緊縮消化機能救活則體力增加病症可早癒、使胃緊縮之方法服用新鄰機藥物即可完成、

（新）鄰機藥物能治療胃之弛緩使消化力旺盛並能使腸之絨毛賦活吸收力昂進營養物皆化為血肉當然身軀健壯体力亦充足矣、

（此）種藥物效力最為迅速而適當服用不久胃之停滯感不既、

新　鄰　機
ネオネオギー

購買之注意

正價　三百六十個入　一個月量一圓五角、德用三圓、九圓、

各藥店均售、但本品無代用藥購時務希指名希望直接由本所送藥者祈向製造本所定購依為替、函附郵票或振替口座交款均可、送費及一切皆由本所負担收藥緊付藥價即可、

東京市小石川關口町電停前一〇四
日本微生物研究所
振替東京五六八一二番
（NN3D-383）

州廳指示衛生機關 防疫先提殺蠅滅蛆

——六月起逐月施行淨化日——

【大連】時入暑夏又値消化器系傳染病流行時期、關於病菌傳播媒介之主要物之蒼蠅、爲人人所畏懼者、對此須全市民總動、不時撲滅、但此撲蠅運動、更須喚起市民以防蠅思想、因此由州廳衛生課指示下、大連中心地之大廣場署、與市內東西各警署、並市役所衛生課等各機關協同連絡、本年夏六月起至九月之四個月間、指定每月十五日實施淨化日、以從來實施之淨化運動、再强化之、凡市內不潔場所、徹底埋填、併行撲蠅日、更定自六月十四日至二十日、實施防蠅週間、賴市民總動力、以期市衛生防疫徹底、茲將所還之重點列下、顧市民注意焉、

一、市內各地、共有獸畜飼養場之施設者、一齊檢査、新設以防蠅設備、糞尿汚垢貯藏場命其急速改善、並不時取締、

一、市內公共場所及家庭內不潔處所、勵行殺蛆劑之撒布或消毒、

一、家庭廚房便所、及其他不潔個所、隨時一齊的檢査不潔處被發見時、命其改善、並施以防蠅設備

一、對一般滿人、更須普及防蠅思想

市役所特爲防蠅思想普及徹底起見、特以印刷之宣傳單、賴奉公聯盟、配布滿人各家庭云、

吉林省下各縣 設置登錄官署

【吉林】吉林省地政科去年以後會本於不動產法登錄之規定着手登錄事務之整備、而於目下各市縣旗設置登錄官署、及本年則更決定於農安、乾安、長嶺、德惠、通陽等五縣設立同樣登錄官署俟至六月即實行中央與地方兩方之協議決定選擇人員而發令復以省下各縣旗之無登錄官署設置之縣旗、不備此等人員、地政科、乃擬於整備登錄官署機構之先後、幷謀確立土地權利以期即應新時代之工地行政之完璧云、

協會激勵入營國兵 擬就激勵行事

【錦州】協和會錦州市本部、以康德七年度、徵集入營之國兵、本月廿八日即爲正式入營期、該會爲鼓舞、光榮之入營者壯行、而依左記事項、實行激勵之計、

（一）、軍樂之夕 日時 五月二十六日、自午後七時起、至八時、場所 錦市警務處西廣場

（二）映畫會 日時 五月廿七日、午後八時半起、場所 女子國高學校內、

（三）國旗揭揚、當五月廿八日、國兵入營之朝、希全市各戶、一致揭揚日滿國旗

右者所定行事、已通知各機關、協助施行、而昭隆盛云、

實踐儲蓄運動 促進國民福利

【昌圖】協和會金家村分會爲國家勤儉儲蓄之美風、而明收時局經濟之對應、富國强家以奏實效、開該會爲順應國策、促進國民之福利、派員赴各屯宣傳工作、使一般村民澈底了解、對生活上之節約、增進國民儲蓄、謀人類之福祉、藉資實踐國民儲蓄之强化云、

配給端午節用 麵粉元米豆油

【錦州】爲應付全市十四萬市民之渴望、度節主要需用品、面、元米、豆油等、刻經關係側、與各組合之連絡下、決於節前配給之、每人得面三斤元米二斤、及豆油多量、以供度節需要、開現趕製配給票中、日內即可實行配給、一般市民據訊之下均殷殷待望云、

任·柳·李三教諭挺身入營 正副縣長特開壯行大會

【鐵嶺】縣教育科教諭任殿奎、柳成林、李友梅三君、學優品粹、服務認其雖身爲人師、無一日不懷投筆之志、今次國兵法實施三君檢驗合格、宿願克遂、欣慰異常、現以入營期迫、張縣長川瀨副縣長韓教育科長姚視學當教育會主事、均極表同情、特假教育會場開催壯行大會、各機關首領各校長、及入營家族、均蒞場出席、記者榮陪末座、首韓科長、報告開會宗旨、正副縣長訓詞、各界來賓祝詞、入營紀念品贈予、攝影宴會歡散、入營三勇士於感激之下、英氣勃勃整頓戎裝、將就壯行之途云、

（由上至下任、柳、李三勇士）

東邊消息

爲對處纖維資源不足 通化開催作蠶增產會議

【通化】戰時爲對處現在纖維資源之不足、乃非常謀柞蠶之劃期之增產不可計爲謀農家經濟之安定計省公署乃由各縣公署或合作社招集關係者、且經興農部、及柞蠶會社之關係者出席、已於廿三日午前九時在省會議室開增產商討會議、協議下列議案、

一、審議通化省柞蠶增產計畫案

二、收買要領

三、關于種繭事項

江口村義捐金 街民踴躍輸將

【通化】通化縣公署、協和會縣本部、共同主辦江口村罹災募集義捐金、各機關法團、爭前恐後醵金輸將、日系軍隊及官吏關心尤甚、江口村災黎得避凍餒之虞、乃日滿大善士惠賜也、義捐金芳名列下、通化縣公署職員一仝一二七、九七、通化省公署第六分會二〇〇、〇〇生活必需品通化支店五〇、〇〇××部隊五〇、〇〇、××憲兵分隊三〇、〇〇、興農合作社一仝五〇、〇〇、曹與本二〇、〇〇、日滿棧通化支店五〇、〇〇通化電電局員一仝二〇、〇〇、通化稅捐局一仝一〇、〇〇、××憲兵團團長一〇、〇〇憲兵團職員一仝二二六××寺田組五〇、〇〇、驛新國民學校一仝二五、六〇、通化郵政局一仝一三、九〇、濟樂國民優學校一仝一九、一二、通化師道學校生徒一仝三〇、八〇、日本國際觀光局一〇、〇〇、國防婦人會監本部長五〇、〇〇、興京監獄通化分監一仝九、一〇、佟江國民優級學校生徒一仝三六、八九、李懷福四、〇〇、循理國民學校生徒一仝二七、一〇、間島鐵物會社一仝三〇、〇〇、總計國幣九四七、〇九、協和會縣本部分配災民云、

輯安縣聯協會 亘三日間圓滿閉幕

【輯安】一年一度聯協議會、於本月二十日亘三日間、在本街興安實驗國民優級學校講堂盛大開催第一日午前八時三十分由縣本部長、陳縣長、及井東副部長、各機關協議員並有省本部關係者、以及來賓七十餘名出席、協議案之結果如左、

議案計二八件、外有追加一件、合計二九件、上呈縣聯十四件、撤回十四件追加一件、協議辦理結果一任縣本部十七件、解決二件、提出省聯六件、（內追加一件）、一括上呈二件、（原四件）、

歡送國軍入營 決舉開壯行大會

【輯安】此次有志男兒被檢査合格之榮譽國軍、六月一日入營、爲期已迫眉睫、本街協和會以及關係當局、爲鼓舞壯丁入營對壯行會種種之籌備、刻已就緒、想屆時歡送狀況定有一番熾烈云、

農產出貨契約 成績極爲良好

【通化】通化省農產物出貨契約狀況種子之配給、並出貨契約預約、皆已完了、先錢交付期日之決定、漸漸達到締結正式契約之地步、由於當局之總力的活動、與農民之積極的協力、故成績極爲良好、除大豆之分擔額確保外、政府對於分擔額粟高粱、水稻等皆增加約二成注、播種期大致須遲延十日前後云、

爲確保人民產權起見 對失毀照據從速申請

【輯安】縣公署財務科長王肇氏、鑑於中央劃期的地政科本縣行將成立、爲期順應地籍整理無遺憾之適進計、對義事變前後本縣人民因匪患逃避受喪失燬傷土地照據、迄未申請補發者、實有不可稍緩切急整理之必要、同時爲謀確保人民產權起見、特以輯安縣長第二五號佈告週知、宜從速申請、免受損害云、

庸醫

【安達縣】本縣鄉政局職員、王利賓妻侯氏、年卅五歲、於客年臘曆中秋節間、疑似受孕、精神不爽、每於飲食後、往往心煩嘔吐、並未十分介意、至臘曆歲杪見其病態不減、乃携其至本街、同和堂漢醫李××處、實行診斷、以爲李係醫學研究會、必深有經驗當對其疑問、是否懷孕五個多月之語、李堅決反對並云此病確係、裹火凝積食慾不振、服藥定能奏効云云、旋即開方藥一劑、服畢見病者有沉重之勢、翌日忽然腰腹暴痛、淋流如注、挨至次日天明五句鐘下床小便、忽覺有物研然、自便門脫下、落於盆內、當時景昏不醒、昏臥天明、視之乃一朔滿六個月之胎兒也、係一男體、當時胎衣未下、遂請助產士在使手術在生命危篤、

期警政向上 人事異動發表

【開通】縣當局爲謀警政遂行之圓滑、治安肅正計是以運用人地適宜、調轉開通署長應鴻勳氏、轉警務科保安股長、邊昭署長鄭延樓、轉開通署長、揚萬春轉邊昭署長、陳耀亭轉鴻興署長、李元民司法股長、張克華轉鴻興署警務秉司法主任、小關喜知轉警務科特務股長、加藤一郎、孟述堯、魏文修、轉教練所教官、韓慶雲轉開通署特務股警務秉司法主任云、

開催夏防會議

【昌黎】本縣知事參加齊督辦治安會議歸來、爲强化地方治安、整理警衛各事宜特召各級警官隊長、開催夏防會議、研討聯絡防剿計劃增强人民自衛力量、現已圓滿閉幕矣、

休止中巴斯路線復活 六月一日交通可緩和

【大連】市內乘客自動車、由於汽油消費規正、運轉回數激減、因而人口逐增之大連市內、一時頗感交通困難、一方去年一月十一日、市內巴斯路線中之一部、如中央線（西廣場埠頭間）南部線（西廣場滿鐵本社間）北部線（天后宮同壽病院前間）星浪線（櫻町廣場大連驛間）老虎灘線（全線）等皆休止運轉、如是則全市之交通、幾如杜塞、而運轉中各線、莫不輻湊、關此對應市民非難之都交當局、銳意考究對策、結果因有巴斯代燃車之實用、即以代燃車、將休止各路線復活、決於六月中完成代燃巴斯五十輛、先將大連神社、神明高女、大廣場、大連等重要場所通過之各線復活、而南部線、亦延長至白雲山麓新住宅街、期自六月一日實施、全市交通當可緩和云、

股長已着任

【開通】縣警務科新任李司法股長、由杜爾白特旗榮轉、已蒞任視事、查李元氏、老成幹練、品學兼優、今次蒞開、必有一番新宏猷云、

可怕之傳染病 四月中傳染病患者

【敦化】敦化縣下四月分傳染病患者、及死亡數、詳列左、

病別	罹患者	死亡者
合計	三十四	六
赤痢	一	一
腸チブス	七	三
痘瘡	二十四	二
發疹チブス	二	〇

庸醫殺人 ××××××××××××× 誤藥墮胎

【本溪】市內漢藥商協盛廣、漢醫趙名廣、又名紹武者、日前宮原特殊鋼

小便不利、就該醫診治、開方抓藥兩劑、該婦持藥回家煎服後、腹疼大作、未幾五月之胎兒降生矣、彼時該婦血流如注、昏迷不省人事、詳查該醫所投之藥、確有利便消胎之品、嗚呼庸醫殺人可畏、寄語市內患病者、延醫診治、可不愼諸、聞杜某已經報告官廳、結果如何、容訪再誌、

州廳經濟部新機構 於六月一日公佈官制

【大連】關東州廳經濟部、爲對應經濟新情勢、改以新機構、由六月一日內定實施公布官制、新機構課長自任整理、新設貿易滙兌課長兼務貿易滙兌局輸入部長、新設水產課長、以關東局豐藏事務官呼聲最高、資材課長、有提陞井上商工第二課工業主任之說云、

便利旅客

哈爾濱至佳木斯間 實施開駛急行船隻

由哈至佳一晝夜航行到達

【哈爾濱】負有烏蘇里三大航路使命之北滿江運局、自本年度開江以來、對於客貨輸送力求圓滑、以期達成航務事業之發展該局爲謀更進一步客貨輸送事業之强化、特實施哈爾濱至佳木斯間急行船航行、中間不停船、由哈爾濱至佳木斯一晝夜即可達到、但其急行船隻決採用速度最快者之船隻充當急行船、因是之故、經選用哈爾濱號及慶瀾號等二隻快速船爲急行船、對於哈爾濱至佳木斯間一般旅客當稱便利云云、

蒙民期待中之翁山返還 歐布祭典停止十年今復活

決于七月上旬由關係者援助盛大舉行

【錦州】矗立於錦州省吐默特左旗中央部之翁山自古即爲守護十萬蒙民之社稷、而爲彼等族民尊崇之靈山、按綠林之王湯玉麟之勢力、曾波及此處、滿洲事變勃發後、乃以逆產處理爲國有、旗民對其返還均抱熱烈之期待、年來曾有當局繼續交涉、據蒙民裕生會與協力中央部商議之結果、已經認可返還、蒙民遂均以翁山之歸還而大悅、爰則旗民凡十年間停止之歐布祭典、又可復活矣、已決定于七月上旬舉行、爲使此種祭典盛大起見、蒙民裕生會吐默特左旗公署及協和會等亦決定出而援助、關于日費及其他、刻正與現地商議中、按翁山爲蒙地罕有之勝地、古木蒼鬱、掩蔽全山、幷有砂漠中之特有泉水湧出、山頂有汗山廟、爲祭祀成吉思汗者、聞有甚多之神秘傳說焉、

表彰納稅功勞者 廿三日舉行盛大式典

【錦州】稅捐局、爲促進納稅思想普及、而使非常時局下、稅收之良好當對納稅功勞者、予以表彰以示鼓勵、乃於月二十二日、上午十時、在本局會議室、函知市、警、商協各機關、各新聞社派員出席、參與功勞者、表彰式、行式如儀、頗爲盛大惟此次光榮表彰者、計日系河村敬雄、滿系崔介良外十二名云、

救委會配給食糧

【五棵樹】本鎭火災救濟委員會、結成以來、對於災民救濟、不眠不休、討論救濟方策、茲於月十七日食糧大豆渣金柴金按戶配給、災民領取、頗見喜色云、

期保民衆健康 施行清潔檢查

【興京】興京縣警務當局、期謀人民健康起見、於五月廿一日起、亘一週間施行清潔檢査、於市內各商民住戶巡回檢驗、於此期間內務使清潔可觀、如此則衛生確保頗堪期待云、

本報創刊卅五週年 ◁紀念事業▷

關東州 新人歌手競唱大會

一、參加資格 不分性別但以居住關東州內之滿人者爲限

二、報名方法 凡希望者用明信片詳紀住所姓名、性別、職業及獨唱歌名、於五月二十七日以前、向大連市榮町盛京時報大連支社報名

三、審查方法 於五月卅日擧行決賽、競唱大會時依一般聽衆之投票作一參考、復加審査後決定入選者、

四、審查員 盛京時報社、大連放送局、百代唱片公司

五、賞品 一等一名 本社賞及副賞 二等一名 本社賞及副賞 三等一名 本社賞 佳良七名 紀念品

日期 康德八年五月三十日正午

地址 大連市西崗公學堂講堂

對入選中優秀者爲放送局技員常並特加優遇、一則放送、再則爲百代唱片公司屬於歌手、

主催 盛京時報社 後援 大連放送局 百代唱片公司

吉林市觀光協會定時總會 本年度決定實行七大事業

【吉林】吉林觀光協會四日午後一時會於市公署會議室、開定期總會、以八年度事業計畫決定實行左列七大事業、

一、開放天崗驛一帶之觀光道路及小鮎漁池、一、運行觀光巴斯新車發賣乘車券、一、直營北山觀光亭、一、飼鵝、一、祭河、一、調査離宮遺營地並促進運動、一、發行觀光風景冊、並設置市內地圖板凡貳拾處、

其他幷實行觀光路線商議會及旅館設備講習會、或觀光週間幷將向來由商工公會主辦之河祭自本年度起、讓與市公署辦理、使之愈能盛大實施、按協會之飼鵝向來一人爲一圓五角、今則增至二圓、觀光巴斯原爲三圓今則增至三圓五角、以供本季之所需、

又該協會康德七年度收支決算如次、歲入＝一萬九千五百八拾九圓六角一分歲出＝一萬九千二百圓零四角八分差引剩餘金三百八拾六圓零一角三分（八年度）、一

對國兵壯行會 各村紛紛舉行

【昌圖】縣當局爲謀國兵法徹底計、對於本年度入營之國兵、令一律舉行壯行會、各街村長奉令之下、熱誠遵辦、紛紛開催盛大壯行會、此擧不特全體國兵、榮耀非常、即一般民衆對國兵法之認識、亦更能浸透、堪稱意義隆遠云、

平山副縣長 查閱自衛團

【本溪】縣公署平山副縣長、自蒞任以來、政聲卓著、茲爲縣境治安鞏固計於月之二十一日、乘溪城列車赴田師付、賽馬集兩地、查閱自衛團云、

對非常時局治安維特 防諜思想宜注力涵養

＝吉岡大廣場署長歸任談＝

【大連】本月五六兩日、出席內務省開催全國特高課長會議之大連大廣場署長、吉岡昇氏、及州廳外事課長、長川績氏兩君、二十日乘入港之報國丸歸任、據二氏談稱

今次會議、關於保安、外事、檢閱之全般事項、皆各有眞摯的討論、惟當此非常時局下、現在內地方面、在槍後治安之維持、並防諜思想之涵養上注以非常重力、關東州側、今後亦決於此方面、注重以全力云云、

同船更有辯護士平松市藏、及萬城登氏二名、爲出席二十一日、在關東地方法院、開第一回公判之大連特産商瓜谷長造商店暴利行爲等取締規則、違反審制案而來連、對護界注目中之瓜谷事件、決予以於辯護云、

猪能產象

【樺甸】本邑南關住戶農人、（姓氏未詳）家中於本月十四日午前、有母猪產生象、立即死亡、該農人以之爲奇、用蔴袋包裹、携至東市場、人烟湊集之處、與衆觀之、當時有開齋藥店之張玉堂、出幣五元、將象買至家中把腸肚剖去、用干草揎塞置於迎門處、以供衆人瞻望、街巷中男女老少、擁擠爭睹、俱謂開眼矣但其形狀與象無異云、

順天區懇談會 決定今日舉行

【新京】協和會順天區支部懇談會、定二十七日午後一時、在順天區警察署大講堂擧開、此次各分會所提出上首聯討論議案共十件如左、

一、共同井設置之件

一、馬車洋車價格表公示設置之件

一、物資配給之件

一、保健衛生施設之件

一、鐵道運輸貨物防止丢失之件

一、煤配給之件

一、對綠園住宅諸施設希望完備之件

一、對開拓青少年義勇隊慰問之件

一、官公署事務簡易化並能率增進之件

一、國民鄰保組織育成强化之件

白髮蒼顏有少心

——溫柔鄉中着利刃——

【清原】縣下黑石頭村中央鋪路派出所管內、四道城場屯住戶黃金才者年七十二歲、其妻高氏、年五十三歲、年雖高邁、性頗淫蕩、竟與同屯年六十三歲之張文好者通姦、初則陳倉暗度、近已儼若夫妻、於月之十二日夜、一雙老野鴛鴦、熟睡之際、本夫見此光景、大發醋心怒滿胸堂、即時拾起門旁之大斧、向姦夫頭上砍有重傷三處、當即昏絕、該黃某手持凶器、逕赴該管警察署自首云、

青少年團統監部 開催準備委員會

【營口】伴隨之時局日趨緊迫、青少年所負之任務亦愈重且大、尤其次代國民之敎化訓練影響國家之消長甚大、故其體制之整備確立乃目下之急務也、頃者關於設立協和青少年團統監部、由各關係機關之集合於月之十八日在市公署開催協議會、就諸種重要問題討議研究之結果、決定設置設立準備委員會、準備青少年指導訓練之廣汎的展開並圖强化及促進、茲者又於二十三日午前十時於市公署開催第一回委員會、以期綜合集結關係諸機關之協力、集中國民之總力、確立强力之青少年訓練之實踐並指導而應其飛躍之發展云、

期農產之增加 農忙期學生休業

【依蘭】爲期農產物之增加、農家勞力之補充、及實施勞作教育、即實務之訓練、以正確學生之知識技能、增進身體健康、涵養勤勞愛好之精神、及勤勉勵行之良習、以資人格之陶冶、並見於吾國教育之本質、使學生從事家庭實習、自五月十五日至同月三十一日半月內、酌量現地狀況、及實際情形或一週間之休業焉云、

喚市民重衛生 定期清潔檢查

【四平街】時値炎夏、天氣炎熱、各種傳染病最易蔓延之期、起居飲食如稍一不愼、傳染病菌即有隨時乘隙而入之可能、以致發生痘疹黑死病等種種可怕之危疾、是以市警兩當局爲愛護市民之健康、保持衛生起見、特行本年度春季淸潔大掃除、定期實施、茲將檢査日期列左、以喚起市民之注意、

淸潔檢査日（雨天順延）五月二十六日直轄、中央通派出所管內五月二十七日巴町、北溝、共榮大街派出所管內五月二十八日北門、三馬路派出所管內五月二十九日大東門、南門

地區協定加入會

【營口】營口地區協定加入者會總有、昨二十二日午後一時在公會堂開催、內容事項爲事業經過報告、康德七年度會計報告、同八年度豫算說明並議決、關係機關指示及懇談云、

亘各市開催講演會 喚起滿人時局認識

市內各地開會日程會場

【大連】奉公聯盟指導部、基於月之十六日奉公聯盟地方部長會議時決定之方針、對於州內居住之百三十萬滿人、積極的即應時局、協力於新體制之確立、其第一步實施事項、以世界新情勢、與東亞新秩序建設、及日滿華之立場並其覺悟等爲趣旨、開催講演會、使滿係州民徹底時局之認識、第一次講演會、二十三日午後七時半、假會場於大連土佐町公學堂內開催、其他日程及場所如下、

△二十三日土佐町公學堂
△廿四日伏見台公學堂
△廿五日光風台公學堂
△廿六日西崗子公學堂
△廿七日沙河口公學堂
△廿八日秋月公學堂
△廿九日周水子公學堂
△三十日水源公學堂

市內各地開催完畢後、更繼至旅順金州普蘭店、貔子窩各支部管內、次第開催、至六月二十一日全部完畢、講師由滿人有力者中推任之云、

旗聯協會開催 亘三日間圓滿閉幕

【王爺廟】協和會、科爾沁右翼前旗本部、事務長松井金二、爲建國大業翼贊之國民運動、朝官民一致宣德達情之徹底、已將街分會各區、及各努圖克等、所提之議案、預先整理完竣、於十一日八時起、假在滿日本小學校廳實施協議開催、本部委員及代表出席者五十一名、各着協服禮裝、亘三日間之審議、文書回答二十一件、大體完全解決、却下十二件、類同二件、上呈八件、內一任旗本部二件、經出席各代表、俱懷使命之重大、對所提議案、尤能堂堂發揮意見、以此觀之、實不負一般人民、下情上達之協和精神也、並經省長壽明阿、次長都間觀三、旗參事官春日會次訓示以非常時局之重要性國策之隨行上等等、均應各要詳細瞭解、云云、於十三日午後四時乃告圓滿閉會矣、

强化農村事業 街村興農會結成

【依蘭】依蘭縣興農會組織關係之件

一、團山村興農會之結成

依蘭興農合作社薛裕福理事、於二月七日赴團山村、至三月一日計二十三日間、在該村隨同本部職員四人、作全村之調查、

1、調查事項＝農村戶別調查、屯概況調查、

2、實施事項＝召開屯民大會說明興農會趣旨、該村共二十個屯、已結成十五個興農會、（除小屯合並外（

二、講習會開催

現已成立十九個辦事處、每一辦事處、由本部派遣一名指導員、以舊有職員十九名優秀者、分兩期講習、

三月八日＝三月十三日爲第一期講習、

四月二十二日＝四月二十八日爲第二期講習、

講習完了最後一日到屯實習一日、

三、五月一日興農會各辦事處成立

該會辦事處成立、任各街村長爲辦事處長、同時派遣指導員駐在、至現在又成立十處共成二十五處、據云打算六月末全縣興農會成立、恐不能如期而成、開本部又派遣職員五名、赴各村應援云、

四、興農會事業、農業資金貸付關係事項、農事共勵（品評會、病虫害、種子消毒等）共同購買（關於共同購買及共同利用由本部已派人到新共同販賣京辦理）共同利用、

爲謀防空完璧 家庭防護團結成

【依蘭】本街爲關防護之完璧計、由縣方防衛部之主催、結成民間家庭防護團、强化防衛陣容、業於五月十二日、在街公所會、召集各區長、確立家庭防護團之內容、茲將其結成要領如左記、

一、每區區長担任區長、副區長任副區長、

一、區幫長以下、每區分若干幫、每幫設幫長一名、副幫長一名、

一、每幫分三系、防火系長一名、警戒連絡系長一名、救護系長一名、

一、系長以下每戶一名、名爲家庭防護團員、（須在奉公隊員外者担當之）

電車中賊猖狂 皮包被割失去鉅欵

被害紀某報警請求查找

【哈爾濱】紀文章年三十六歲現充當安達縣公署職員、日前因公事來哈出張、於二十日下午五時許、由道裡同發隆門前搭乘電車赴道外、詎知電車內乘客擁擠、待抵道外九道街時、忽發覺手提皮包不知何時竟被人利用銳刃割破、當時檢查內中所裝之國幣八百餘圓竟不翼而飛、驚愕之下、無奈立赴正陽警察署司法系報告、請求查找、劉警佐據報後、對於竊盜賊猖狂之可惡、極爲震怒、同時視紀某面色倉白汗流滿面情況之可憐、立即張佈警網、徹底搜查竊賊中、以免其逍遙法外、慘害一般云云、

國兵法講演會 已在中央舞台舉行

【哈爾濱】滿洲帝國國兵法實施頒佈以來、迄今一週年矣、爲喚起全市民衆徹底明瞭國兵法之意義、道外西傅家區事務所及協和會道外辦事處共同主催之國兵法講演大會、已於二十三日午前九時二十分起在道外中央大舞台隆重舉行、聘請名流者担當講演、當時市民參加者極爲踴躍云、

刈萱號入港 市民揭旗歡迎

【營口】於千古輝煌之海軍紀念日前、爲宣傳海軍軍事之啓發、我等最信賴畏敬之驅逐艦「刈萱」、於今二十日午前十一時三十分入港、威風堂堂在遼河巡航、二時於滿鐵第二埠頭英姿下錨、此次以適當之機會、對艦內參觀許可、爲迎我別已一年之海之浮城、我等營口市民懷無限之歡喜、抱滿腔之誠意、官民等各自持携日滿手旗多數出迎、而當日及碇泊期中各戶、均揭揚日滿國旗、再爲犒勞在營中之乘組勇士、目下開演中之公會堂映畫及山住氏經營之共同湯、均無料招待公會堂、興亞會館、營口神社施湯茶之歡迎接待、盛況空前云、

爲期儲蓄之强化 副縣長訓示部下

【滑原】副縣長幅野榮一氏、自到任以來與縣長富察澄氏、架設一德一心之眞義、相互運籌帷幄之下、對縣政之全般、協同屬員、努力邁進、是以均具有高速度之進展、茲希屬員節約冗費、勵行貯金計、於五月十五日、集屬員於縣公署院內、有懇切之訓示云、

運動豫選大會

【鐵驪】北安省鐵驪縣公署遵例舉辦滿洲建國紀念第十次運動大會、以謀國民體育之健全發達與普及、並振興國民尙武之精神、實現民族協和、是爲目的、加之本年度北滿八省聯合大運動會、第四地區豫選大會出場選手、以備臨期參加運動、當經行政科主催之下、招集各界乃於月之十七日在南門外順天國民學校、即於是日午前十時開始、參加運動者約有六百餘名、其他一般觀衆、尙有千餘名、較昔極爲踴躍、旋於午後四時待運動終了、千米決賽隋長恩、劉師德、守備隊各得銀盾一、女生李鳳英溫淑芬、男生遲洪彬、馮連山、神樹朝鮮學校、各得二號銀盾一、順天學校全体得銀盾一、一號銀盾四云、

市聯合協議會 上程議案十二件

【錦州】業於二十日起、亘兩日間、於市會議室、開催之八年度、協和會錦州市聯合協議會、關於議案之整理、業已完竣、統計議案、五十六件、經日作假錦州旅館、舉辦之本部委員會、於議案全部審理結果、決定上程議案十二件、文書回答廿七件、餘之議案、爲市本部一任可決者、其協議經過、容再續誌、

力謀宣德達情向上 錦縣聯協議會

於廿四日開催議案三六件

【錦州】全縣四十餘萬民衆、殷殷待望之、協和會錦縣聯合協議會、舉開之期、茲已迫屆、惟經縣本部、着手準備、於本月廿四、五、六之三日間、假錦縣公署會議室、盛大開催、惟關該協議會、議案主題、以增强經濟統制、生必品配給、宣德達情等計共三十六件云、

火災救濟案報縣

【五棵樹】火災救濟委員會委員長佟銘勛氏及委員天野貞男氏、火災發生後、關心民瘼、日夜勞碎心機、檢討火災救濟對策於十七日計劃案作成、報縣當局核奪云、

屍骨曝露礙衛生

【五棵樹】春末夏初、氣候漸次炎熱、關於郊野義地之棺槨露天浮厝、這都是我滿洲國民舊俗、腦筋裏不存在衛生、與道德、對於棺槨明厝野外、永久不經管了、屆此夏初、天氣日熱、浮厝棺槨、竟被牲畜野獸扒盜、勢必尸骨曝露最易發生腐爛有碍衛生、望地方慈善家、應作善舉掩埋無主尸骨、並通飭浮厝者、速急工作、以重衛生、而維觀瞻云、

兩起鴉片犯被捕

【哈爾濱】道外北九道街三號九戶、住有范懷五者以販賣私烟土爲生、當被警方查明搜出烟土八十兩、烟具兩套、同時在其內搜出烟鍋一個烟土一兩、同室居住之和尙靈光山至志成號小舖、執事人王旭云、又二道外長春四道街表面以開裸貨舖爲名義、實際則開設私煙館警察局煙務股偵知後即行前往檢舉、當搜出煙土一百二十兩、而王某現已畏罪潛逃云、

又二道外南七道街住有厲子會者私販鴉片、昨被煙務股檢舉搜出煙土三十兩云、

供給貧苦生陞學 薛慧堂善行可風

【普蘭店】本埠平安街居住之錢商薛慧堂氏、係東興昌錢莊之財東、資產豐富、情性良善、每見貧寒者、多樂爲資助之、因有管內粉皮墻會沙家屯居民馬氏之子馬述舜年十五歲、學業優良、品行樸誠、前年自該會普通學生卒業之後、因家境淸貧、無力陞入公學、當被薛氏聞知、將該生呼至面前、詢明窘苦堪憐之情形、慨然允許資助其陞入公學並供給宿食、仲同薛子鑾學用功、迄今已經二年、前途頗堪期待、聞薛氏前既資助成功者二名、時下、尙供給于姓貧生一、此種義舉、誠屬可風者也、

醫師公會結成

【西豐】警察署長于長安氏、爲注重民衆衛生計、糾集城內各中西醫師成立醫師曁齒科醫師漢醫醫師會、業於五月九日、假商工公會議室、舉行結成式、公推路加醫院楊育民爲會長、愛國藥房彭爲峯爲副會長、幷聘請賈子翔爲該會事務員、現已開始辦公云、

欲使養雞迅速成功須備佳良配合飼料

敝場爲便利同志養雞間接成功計特設一部專事配合佳良完全飼料監製由敝場主負担內所含各種養份均爲雞鷄各體之所需求者故發育迅速產卵期早特此敬告斯業諸君賜顧

初生雛中雛成雞各種完全配合飼料豐富在庫購者發貨迅速

劍農養雞場 飼料配合部啟

干魚「代替魚粉」貝殼貝殼粉麩子精糖各種鷄具藥品書籍粉碎機模造卵脚帶等俱備務望賜顧諸君厚助

劍農養雞場代理部啟

備有價目表函索即寄

照像機及精密機械　精確迅速

專門修理　大東眼鏡公司精工部　浪速通十番地　電話三五五五四番

中桐式丸善式製米機　滿洲專賣特許發賣元

博久號代理店　ST　松亭洋行　哈爾濱道外北道街電話六六二一四一番

奉天省許可記　外埠函購信內付款　京加郵費務須掛號

脺腫良藥　安全消臟散

主治一切脺腫水臟氣臟單腹脹等症均有特效

定價每盒九付國幣四圓加料每盒國幣七圓　總經售處奉天大東門裡路北至仁堂藥局

漢醫　王景泉　謹啟

外用　性美膏　一元二角　二元

精力減退之人必備回春聖藥　桃夢　一圓二角、三圓

奉天加茂町十六番地　木村商行

本社　廣告事務請通　電話二一一八九七

若患痔瘡便血　請用　化痔靈

全國藥房皆有出售如該地藥房售盡時請向本店○奉天城內軍署街李郁生寄盧函購可也說明付郵票四分函索即寄

定價　內服七日量一元五　十八日量三元　外擦坐藥每盒一元

老篤眼藥

兜安氏利腎丸

專治　水腫　背痛　腎虧　風濕　兼治淋濁

腰疫、背痛、風濕、水腫、晚便頻數俱因腎虧或泌尿系器官失司而起、「兜安氏利腎丸」因特其純正之特製葯料故久經着名爲上述各症之專藥、此藥爲尿酸毒素之有力溶劑、賦解毒利尿之功、兼治淋濁膀胱發炎諸病患焉。

「兜安氏小粒通便丸」爲最溫和可靠之消滯通便良藥。

葯房均售

兜安氏西藥公司啟　上海江西路四八九號

KP-LLP 838

鹿茸活血濟坤丸

○婦女內用奇葯○一袋保見功効

○直接達到病根

婦女奇藥「濟坤丸」因高貴藥料配製効驗者主治婦女血寒赤白帶下腰腿疼痛子宮寒冷久不受孕經月經來時壯腹疼痛能化停閉不行或前後無一定病一切病後均能發瘀奇効此藥服後血塊凡一切不準或...

各埠藥房均有代售如直接本號函購不加郵費欵先匯代金不郵

總發賣奉天大西城門外路北九州大葯房

調味佳品

味の素

（味之素）

老友味の素、助我康健

鄙人年逾花甲、胃腸健全、食慾旺盛、相信是味の素的功効、奉勸諸君、採用本品、以享口福！

S-30

胃病良藥

諾餌妙散片

主成分　硅酸鋁　副成分　莨菪浸膏

主治　胃酸過多・胃液分泌過多・胃痛・胃加答兒・胃痙攣・胃潰瘍・十二指腸潰瘍・宿醉・溜飲・噯氣等

◇每次兩片、日服三次、空腹時服

【包裝】大粒　六片　一〇片　四〇片　六〇片
小粒　一〇片　三〇片　一〇〇片　三〇〇片

總發行　株式會社武田長兵衛商店　日本大阪市東區道修町

滿洲總發行　滿洲武田藥品株式會社　奉天市大和區春日町

41(5)76

濱江省公署製造成藥許可

清導補腎丸

大贈送

買一盒贈送一盒

主治：

先天不足、後天斲傷、五勞七傷、諸虛百損、腎虧咳嗽、腰腿疼痛、夢遺滑精、精冷精清、房事過度、神經衰弱、記憶減退、動作氣喘、耳如蟬鳴年久白濁、小便頻數、夜不安眠十消化不良、以及婦女、久不受孕、赤白帶下、子宮寒冷、月經不調、趕前錯後、氣虛血虧、服之均效萬試萬靈、

定價　大盒三元　每打卅元　小盒一元五角　每打十元

總代理　哈爾濱道外太古頭道街慶和堂正陽八道街華美西藥商行啓

注意　外埠函購即寄不加郵費如願代理來函照寄　報酬從

心腹藥

百效　百用

百用百效多年胃病信者得救

心腹病症

此藥專治心腹膨悶及積痞蟲積聚因不一、面肝氣血及心腹化食、胃瘀脾健飲食、增進通暢百腑、論老幼均年、外埠各地每袋壹

嗳膈轉食　嘔吐酸水　胸膈攻心積食刺痛　積水膨脹　氣積心口疼痛　食積腹停症　及肝胃氣積　肉積滯開　血積內痛　順氣退寒舒暢

總發行　奉天大東門裡薪行胡同　德春堂藥店

補腎健腦

主治

氣血虛弱、精冷、房事過度、夢遺滑精、精神經傷、五勞七傷、身不健康、陽痿不舉、早洩、思慮過度、小便頻數、眼花善忘、早婚常受、耳鳴、腦貴子、腰膝背痛、腎虧、失眠

特長

用參茸鹿腎等漢藥、煉之服後精力分泌液外、補血液等復加珍貴化爲久壯強健、功效增長性能和生熱不燥、四季宜

贈送

服買一盒送一盒、買一打送一打

△每盒一元、每打十三元

總發行哈爾濱道外十五道街

金勃先藥房

外埠函購不加郵費、代售處大連華泰藥房、奉天大成藥房、新京中德記、興居、營口洪春堂、安東東益增遠錦州同盛居、吉林五洲藥房、丹江厚惠存、奉天日站恒濟堂、大連中興藥莊

妻……郎君！倆的身體當加保養請倆每晨喝幾盃吧！

夫……是的我從此便要喝葡萄酒了

百杯健康　千杯延年

補血强壯

赤玉牌葡萄酒

健胃固腸丸

註冊商標

整理腸胃　唯一靈藥

功能

補胃整腸專治紅白痢疾痧疫胃痛腸炎消化不良吐瀉腹痛胃腸衰弱各症

總發售處　株式會社谷田春堂大藥房　大阪市東區伏見町

牙齒……要健全要白美

獅子牙粉

獅子牙粉，牌子最久材料極善，性能當自超勝他品，爲環球無雙良品，博取各界之絕大名聲誠不可缺的要品。

獅子牙粉，完全殺滅口中病菌，淨除口臭牙垢，强化牙齒本質，美化牙齒，實具牙粉原來的諸各重要條件。

奉天　滿洲ライオン歯磨株式會社

武田牌

家庭常備

刀傷良藥

如意膏

撒可喜龍

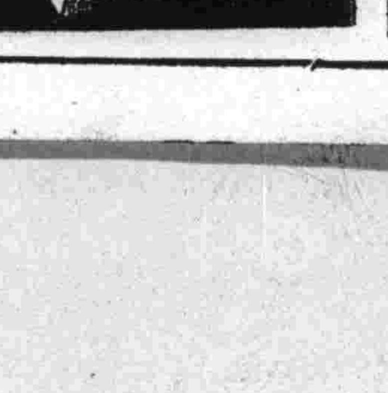

洋廣貨店均有出售

香氣高雅　細膩滋潤

雙美人雪花膏

雙美人雪花膏，含有，「荷爾蒙」成份滲透皮下，滋養皮膚，日常搽用，容顏嬌嫩潔白細膩，使用者羨慕不置

近時正是個「荷爾蒙」美容之流行時代也、然只要名字叫荷爾蒙就皆有返老還童的効果麼？不然、荷爾蒙是先要從皮膚直接吸收、於皮膚裏頭、迅速營養化。其次雖然同叫「荷爾蒙」者不能期待萬分的効果。雙美人牌化粧品總行發售的就是專賣特許之綜合荷爾蒙也。

雙美人牌化粧品總行　大阪　中山太陽堂

分行……大連、奉天、天津、青島、上海、南京、漢口

經濟與產業

滿日華貿易懇談會 已在大阪開幕

【大阪電】東亞經濟懇談會近畿地方委員會主辦之日滿華貿易懇談會已定於五月二十六、七兩日在大阪舉行、大阪商工會議所對于須提出於該懇談會之大阪側之希望案件已決定如左、

一、本部側貿易統制機構之合理化行從前日本東亞輸出組合聯合會僅顧內地之貿易統制、而與現地統制機關毫無連絡故往往阻礙物資之敏捷之交流、因於日滿華間除當從速實行法規改正外並須於滿關華北蒙疆華中南等三地區別部會以期强化相互間連絡調整、

一、連絡組織貿易之合理化連絡組織 間之 部分制、更得使之擴大、倘實行藐視日滿華各種物價水準之循環制、則必有阻礙物資交流之虞、斯時對于滿華間之物價及滙兌政策、亦有再檢討之必要、

一、連絡組織與南方共榮圈貿易之合理化方策、日滿華對于由英美經濟範圍購入之物資、蓋從南方獲得、故日本企業者於當地直接之進出甚爲必要、對此政府已決定本諸日滿華經濟建設要綱、與東亞建設併行、而講求有効適切之計謀開設必要之政策、資金路線起見、關于南方決濟、須於擴充圓滿決濟制同時、須考究滿華之對南方決濟方法、

滿業次期決算 鮎川總裁談話

【東京電】爲出席滿洲投資證券創立總會、目下來京中之鮎川滿業總裁、廿四日關於滿業之次期決算談述如左、

關於滿業之減利、前已受滿洲國政府之總裁、並亦與日本內地之經理統制令行關係、蓋若繼續從來之高率紅利對時局頗不相應、紅利且無高率亦決不能使及會社之業績惡化、但滿洲國政府補給之紅利保証、完全與從來不變、而本年度由於投資額之加多、或將有相當增殖之來滿業爲特殊會社、無原實銷却之必要、故僅減利二分、無何輕重、而蓄積之社礎、愈因之堅實化、總而言與德意志式之利潤兩限目標、而滿業之繳付資本金之二億二千五百萬圓、因此次減利、本年約有二百二十五萬圓之浮資云、

滿業每年紅利 內定二分

【東京電】滿洲重工業從來爲年一成之紅利、惟最近在滿子會社之業績頗見低下、再考慮與日本內地之經濟統制令之關係、則再繼續從來之高率紅利已不可能、故擬自十六日如上半期始、施行減去二分之年八分紅利近已見內定、將於六月末之決算重役會上正式決定、至於從來一成紅利中有六分爲政府保證、其餘四分方爲由益金所得者云、

貿易實業振興總會 已在大連擧行

關東州貿易實業振興會社於廿四日午後三時假大連商會招開第七回定時股東總會、附議如列諸件、

一、第七期財產目錄貸借對照表營業報告書損益計算書、

一、關於第七期利益金處分案之件、

一、伴隨監査役松川英雄氏辭任選任後任監査役之件、

並決定使規滿鐵監査役立河岩介氏就任監査役云、其第七期利益金處分如左

（單位千圓）

總益金	三二六
總損金	一二八
當期利益金	一九八
前期轉入金	二七
合計	二二九
處分方法	
法定積立金	一〇
別途同	三〇
納稅抵押金	二五
股東配當金（六分）	一二五
役員賞與	八
社員退職積立	五
後期轉入金	二四

松島興銀理事 訪問中銀

爲視察滿洲國經濟事情、而於廿三日來京之日本興銀松島理事、廿四日午前十時訪問中銀、與笠井、阿部兩理事、岡田興銀總裁等會談、正午出席中銀主辦之招宴午後參觀市內、六時五分乘新京發亞細亞赴哈爾濱云、

昭和製鋼所 靈山車場完成

滿鐵爲對應昭和製鋼所之增產計畫而進行增强製鐵用諸原料與製品之輸送、即自十四年度以來、於首山、立山間建設之昭和製鋼專用靈山操車場、近頃已告完成遂定自六月一日開始使用、自是對於昭和之操車能力可以增强四倍、將來即昭和製鋼第四期增產計畫完成之時、亦可充分保持操車能力而今後華北支炭、阜新礬石灰石等增送亦可以圓滑矣、

大陸運輸會社 決定出資創立

【奉天電】滿當華北小運送業務之大陸運輸會社之創立準備、因華北開發之資本參加、並國際運輸之出資額事項、現地側與興亞院之意見不合而停頓、今已按現地決定、六、七月間決定創立、資滲當出額如左、

資本金一千二百萬圓、內容＝華北開發二百萬圓、華北交通四百萬圓、國際運輸四百萬圓、福昌華工五十萬圓、一般華商百五十萬圓、

奉天地區疊商組合 六月三日創立

關于本諸貿易統制法第四條之滿洲席莽莚藝及花莚統制組合之下部機構前此已經準備結成奉天地區（奉天、鐵嶺、蘇家屯）本溪湖、撫順、開原、通化之此等組合對于各種準備之商議已告蔵事、已定於六月三日午後一時在奉天興亞會館開創立總會云、

交易場登市後諸對策 大体已告一致
農林科長第二日會議情形

【新京電】開拓廳長農林科長會議第二日、二十五日午前九時半、在軍人會館續開、繼第一日首由興農部關於現地諸問中交易場登市後諸對策九項目、交換意見、中央側政府及關係機關、各說明試案、對此、現地側關於適應現地之方法、具陳眞摯之意見、中央地方側意見、大體已告一致、以該問題爲中心之協議、大體午前中告終、午後一時再開、現地側關於新方策進展狀況及本年度耕作狀況、有所詳細報告、然後特由該日出席之小平糧穀向坊專管、與平穀粉各理事長致辭、午後六時、會議告終、而該會議結果、關於交易場登市後諸對策、由現地側熱心開陳意見、深信可能實施具体案、是以興農部在該會議結果、經過手續、即確定興農部方針、近向現地各機關發出通牒、之會議、現地側開陳協力蒐貨國策之意見、乃近來罕有之熱心協議也、其結果、豫想可反映適應現地之趣旨、關於本年度効果、更有所期待、關於交易場交易問題、本諸現地適應主義、按地域別認取檢査難費制度、最屬妥當、似不僅以一方、爲原則也、午後之懇談、報告、各地準備工作、均示以與之進展狀況、大体工作似已完了、對於中央側期待以上之登市、頗有巨大期待、一方耕種狀況、吉林、奉天、濱口、龍口、三江興安南省等農產重點省及特用農產物地帶錦州等、均較例年氣候、有幾分順延之傾向、但農產品受天氣溫順所惠、顯示預想以上之進展、蒐貨工作、成色狀況均有予期以與之期待、

建國十週運會 各界蒞場參加

【五棵樹】茲屆第十週運動大會、本鎭國民優級校於本月二十日午前八時假在新校舍廣場舉辦、地方各界參加及各村學校若干、是日人山人海、極呈盛況云、

行政科長易人

【双遼】双遼縣公署行政科長潘岳齡呈請辭職業經允准、遞遺之席、已經上峯以拜泉縣財務科長金殿麟調充、金科長奉令後、于日前來双入署視事云、

東亞通貨經濟進展 發行貨幣逐漸增超

【新京電】由於全東亞經濟共榮圈之產業開發的進展、圓系貨幣之發行額、每年增超、在昨年度日銀、台銀、鮮銀、滿洲中銀、聯銀、蒙銀等日滿華各中央銀行票之發行額總額約八十億七千九百餘萬元、較前年有二十億之膨脹、其間固對圓聯協內整備膨脹加相當之警戒也、由東亞各銀行之發行趨勢觀之、日滿華政府及銀行當局、固力行貨幣收縮操作、而有顯著之收縮効果也、殊堪注目、滿洲中央銀行票迄五月二十日之發行賬尾、爲七億八千五百萬圓、較去年末有一億六千二百萬圓之收縮、對昨年內膨脹額之三億六千六百萬圓、有百分之四六、一的補救、滿洲中銀當局更以百分之五十的收縮爲目標、日銀票發行額迄五月十七日之發行賬尾爲三十五億五千七百萬圓、較昨年末收縮十一億一千一百萬圓、聯銀票迄十千日之發行賬尾爲六億七七萬圓、較昨年末收縮四千五百餘萬圓、其他鮮銀票台銀票、蒙銀票等、亦各呈收縮狀態、皆順調進展由於共榮圈經濟力之增强、貨幣之自然的膨脹、乃當然的結果、而此季節的收縮、實爲確信經濟界健全性上絕對必要者、最近之圓系貨幣全體的收縮、即季節的收縮、並顯示期內之減少程度皆順調收縮者、蓋因各中央銀行當局之貨幣操作奏功、亦可見東亞共榮圈通貨經濟之健全性矣、

交易場新機能
○○○○○○ 新穀對策實施前 檢查制度再檢討 ○○○○○○ （一）

△置於組上之檢查制度

新穀年度起實施增產蒐貨新方策之制約的農業政策、負荷最重要任務者、厥爲最下部行政機關、當此實施、實際主持與農民之接觸而者、爲合作社、至其現在交涉、當與農民接觸之交易場、實際主持共任務耳、

合作社雖經縣旗內之興農會、辦事處等、進行種種工作、但增產蒐貨新方策、置出貨工作爲重點、則交易場所擔荷任務、自是重而且大也、統制由凡有方面强化作起、現在一切農產物、僅由交易場脫離農民之手、是交易場所果盡任務、又頗重大矣、以現機構是否能耐此重責果能沿統制强化方向整備體制與否、即交易場問題再檢討之焦點也、現交易場機能、如何即應新事態歟、迎統制第三年度、漸超本格化之農產物統制下如何遂行其任務乎、此交易場機能問題置於再檢討組上之所以也、

交易場機能問題、如斯被重視之所以、乃當前重大問題、不僅與出貨有直接關聯、且與農產物統制上最有必要之交易機構大轉換相關關係上、以糧棧機能爲中心對於農村農產物交易機構上頗齎予重大影響故也、

交易場在現機構下、於國家統制下、固無論矣、即在常時、關其交易機能之任務、早已無須再論矣、此機能、必要發揚、問題在以如何方法行交易場任務、即如何行其交易方法也、質言之、如現在以公定價格爲中心、固持檢查制度、明其伸張乎、抑對檢查制度再加檢討、謀由糧棧制度移行交易利用糧棧機能一部使之高度化乎、不出此二途矣、

△檢查制度尙未整備

交易場問題、在興農合作社設立以前、由農事合作社經營、但與農合作社設立同時、暫放其手、遂另作打算、而九月一日、交易場法公佈、其立場頗爲明瞭、元來交易場事業乃合作社之有力財源、其於交易手數料之合作社收入部分所占之地位、與由中央會之貸付之收入相匹敵、自組織上觀之、亦爲重要數、故一旦切離之交易事業、當然復能爲合作社之設營事業而依合作社運營、交易場事業、乃使國家之農產物統制發表之絕對必需者、（未完）

行市（五月廿六日）

金銀

△銀塊
倫敦 [illegible]
遠期 [illegible]
紐約 [illegible]
孟買 六三留比十分之一
孟買期貨 [illegible]
十一月 六三留比十分之一
△金塊
倫敦 八鎊八先令八分之一
紐約 三五弗

滙兌

美日 二三弗四七
美華 五弗四八
英日 一志二片二分之一
英華 三仙十六分之一
英美 四弗二仙五〇
英美 三片十六分之七

商品

△棉花
大阪（前場第一節） 五月 [illegible] 八月 — 六月 [illegible] 九月 — 七月 [illegible] 十月 —
紐約 現行 — 九月 — 七月 二一仙一八 十月 二一仙一四
孟買 卜福吉 二〇〇留比 沃謀拉 一二〇留比 高拉 一八〇留比四分之一
△綿布
大阪（前場第一節） 四月 — 七月 [illegible] 五月 [illegible] 八月 [illegible] 六月 [illegible] 九月 [illegible]
△生絲
橫濱（前場第一節） 現行 [illegible] 七月 [illegible] 五月 [illegible] 八月 [illegible] 六月 [illegible] 九月 [illegible]
△小麥
芝加哥 七月 九一仙〇分 九月 九〇仙八分之一 十月 九〇仙四分之三

股票

東京短期（單位拾錢）／奉天滿取（單位拾錢）

銘柄				
東新	[illegible]	[illegible]	[illegible]	[illegible]
大新	[illegible]	[illegible]	[illegible]	[illegible]
鐘紡	[illegible]	[illegible]	[illegible]	[illegible]
同新	[illegible]	[illegible]	[illegible]	[illegible]
滿取	[illegible]	[illegible]	[illegible]	[illegible]
新東	[illegible]	[illegible]	[illegible]	[illegible]
鐘紡	[illegible]	[illegible]	[illegible]	[illegible]
鐘新	[illegible]	[illegible]	[illegible]	[illegible]
滿業	[illegible]	[illegible]	[illegible]	[illegible]
滿鐵	[illegible]	[illegible]	[illegible]	[illegible]
同新	[illegible]	[illegible]	[illegible]	[illegible]
營紡	[illegible]	[illegible]	[illegible]	[illegible]
東亞煙	[illegible]	[illegible]	[illegible]	[illegible]
滿東亞	[illegible]	[illegible]	[illegible]	[illegible]
滿洲煙	[illegible]	[illegible]	[illegible]	[illegible]
電業	[illegible]	[illegible]	[illegible]	[illegible]
同新	[illegible]	[illegible]	[illegible]	[illegible]
商工新	[illegible]	[illegible]	[illegible]	[illegible]
新船	[illegible]	[illegible]	[illegible]	[illegible]
電電	[illegible]	[illegible]	[illegible]	[illegible]
同乙	[illegible]	[illegible]	[illegible]	[illegible]
同新	[illegible]	[illegible]	[illegible]	[illegible]
朝取	—	—	—	—
特產工	[illegible]	[illegible]	[illegible]	[illegible]
滿土東	[illegible]	[illegible]	[illegible]	[illegible]
窯業	[illegible]	[illegible]	[illegible]	[illegible]
滿毛	[illegible]	[illegible]	[illegible]	[illegible]
同新	[illegible]	[illegible]	[illegible]	[illegible]
大機	[illegible]	[illegible]	[illegible]	[illegible]
同新	[illegible]	[illegible]	[illegible]	[illegible]
滿工廠	[illegible]	[illegible]	[illegible]	[illegible]
滿化	—	[illegible]	[illegible]	[illegible]
土木	[illegible]	[illegible]	[illegible]	[illegible]
東拓	—	—	[illegible]	[illegible]
瓦斯	—	[illegible]	[illegible]	[illegible]
日魯	—	—	[illegible]	[illegible]
大新	—	—	[illegible]	[illegible]
日鐵	—	—	[illegible]	[illegible]
日才	—	—	[illegible]	[illegible]
新管	—	—	[illegible]	[illegible]

入院隨意 眼科專門 光明醫院 院長 王義心 大連西崗街九番地（新開大街西路北） 電話（三）一一〇七番

病室完備 入院隨意 內科小兒科專門 長生醫院 院長 女醫學士 德玉芝 院址 大連市長生街六ノ二 電話 三・四九八二番

冷凍機入荷
東邦冷凍機 數台
中央冷凍機 數台

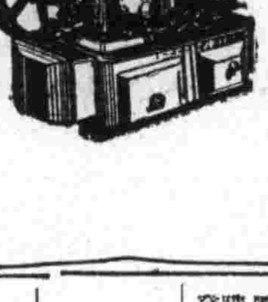

奉天大和區紅梅町五一
仁德商事公司
電話【三】六〇三〇

福本商會營業廣告
本號在通化八道江街河口村愛林組合締結特約販賣各種木工品用材現已大批運到椴木松木楊柳柞楡板類凡大應有盡有質堅材良售價低廉如蒙惠顧無任歡迎
地址大西邊門外一經路南口
電話（二）一二四二番 一五四二番

請買滿洲國債吧
股票交易買賣
股票金融擔押
滿洲野村證券株式會社
奉天市大和區加茂町第七號
滿商部外交員 衛懋禮
電話 二三三二四 二三三二八

肺病的自己診斷
診斷此症，宜由以下數項判明就是體重日漸減輕，患咳一月以上，食慾不振，消化不良，下午發熱，夜間盜汗，脈搏跳百次以上，或略出微量鮮血，有以上症狀，便是肺病初期，「若素」，是治療肺病最好聖藥，能提高胃腸，促進食慾，賦活細胞，補給營養，使體日健，尤其本劑，含有專殺肺菌的成分，使肺菌早日斂跡，故望患者速服「若素」
藥價 錠劑二十五日量・一元六角 粉末三十日量・一元六角
奉天市信濃町十七號
若素製藥株式會社
去病延年 若素

雀斑刺酒 特效藥
容粉專治男女面部雀斑酒刺疙瘡面膚粗糙皺紋破裂黑重輕無論黃各病即一搽此藥愈藥價一元外埠滙款購藥不加寄費奉天北市場登瀛泉東鄰路北樓房便是 玉德堂藥店

本社廣告事務請通
電話 二一一八九七

對於各種化膿性疾患 無不奏効如神
本療法之原理專爲內服極迅速能使體內細胞及血液之組織等等各部發生强盛之抗菌力對於患部表面之効果無須贅論尤對於潛入深部之淋菌有發揮盡數撲滅之偉大功効
淋疾 婦人病 丹毒 敗血症 瘍疔 水虫 中耳炎 齒槽膿漏
文獻送呈
（特密阿豐香爭基二）
抹殺淋片
每價低廉 包裝 廿錠、五十錠、百錠
大阪市東區今橋二丁目 株式會社 黑田藥品商會 振替口座大阪一九五番

完遂禁煙徹底實施
警處召開禁煙促委會議

【錦州】市警務處當局、爲對潛在（私吸者）吸食者、自動登錄、俾期完遂禁煙政策、當於日前開始辦理登錄事務、復令街牌長、負責調查、並誌前報、茲警處側、爲闡明登錄意旨、特依左記日期、合集滿系各區、街、牌長等、開催禁煙促進會議、以資協議、今後明朗化遂行策、計會場、警務處講堂、時間每日下午一時、茲將召集各區日別誌

五月二十一日 東關區
〃二十二日 城內區
〃二十三日 西關區
〃二十四日 北關區
〃二十六日 協和區
〃二十七日 錦華區 向陽區 正陽區
〃二十八日 大嶺區 小嶺區 南山區 紫明區

以上各區、均由滿系區街牌長出席云、

保健股長井無生、保安股長劉竺屏、保安主任王俊儒、協議之結果、由本月十二日至十七日期間、檢查第一管煙所、十九至二十二日檢查第二管煙所、除對吸食量減少及癮之輕微者沒收外、並對于素行販賣行爲者尤加注意、查此次之行事、對於斷禁政策上、頗盡一大貢献也云

私建房碍交通

【錦州】本市發展、大有一日千里之勢、其交通車馬之奔馳、極爲複繁、而對交通事故、經當局維持週密、遂未發生、茲對交通安全整頓、急爲活躍、惟市錦華區、豐樂街和樂舞台、東北側街道狹窄、庶×理髮社、經理某人、竟於該處路北、私自建築市房數間、昨已全部竣工、該商遷入營業、只因該處於街側蓋房、侵佔官街、妨碍交通、發生交通事故恐將不遠、故以關係當局爲保持交通之安全、宜令該商、赶速拆除、而利交通云、

警電線路修理工事
計劃竣事月內開工

【法庫】法庫縣警備電話局双台子分局至大孤家子局間之聯絡線、所有電柱、歷經年久、風雨浸蝕、多半不堪使用、亟應撤換、且線條亦多有應行修理之處、經電話局飭工調査、由總局至趙貝堡村小吼子屯、應換電柱三〇本、至二道房村李貝堡屯、應換電柱六〇本、至四家子屯應換電柱一三〇本、至双台子村大蛇山子屯、應換電柱七〇本、一切工事、業經該局計劃竣事、近又奉到縣令、不日即可運搬材料、而開始工作云、

刑事破案敏捷

【營口】市警務處水上警察署、司法系刑事咸發羽、杜祖堯、周鑫祖三氏於前日下午一時許執行搜查勤務中、在市內太康區渡河沿永生東門前、發見行跡可疑滿男一名方在對其施行盤檢、不意彼竟因見係官人返身即逃、該咸刑事見狀之下、當即隨後尾追、計發現之時距離爲二百步遠近及追至同街四合長左近相距即有五百步遠近、該咸刑事見距離甚遠、恐其逃走、適見四合長門前停有自行車一輛、當即騎上急馳、追至前街滿洲製藥會社舊址門前、該人遂即跑入、咸刑事亦即於其門前下車、入院搜索、詎知該人於入院之後即由其院墻跳入隔壁百貨店院內、當由其前門走出竊取咸刑事所騎之車、再向東急逃走、該咸刑事於搜索不得之後、再返回前門、方發覺自行車被其竊走、於是再由後追趕、彼時已距離較遠、當時適有郵政局信差所騎之車停於路旁、該咸氏以辦案心切遂取過騎上急馳猛追、因該車輕捷快速、加奮力急馳之故、是以追至小紅樓北門附近、即距離不遠該人因擬由北門進入、再設法逃走、不料因一時心慌竟被石塊將車絆倒、以致傾跌於途、於是該咸刑事乃得將其逮捕、經同署司法主任陳警尉及同系蔣警尉補取調之下、據供名王柱、二十七歲、原籍海城縣八棵樹人、現住所不定、先前曾在奉天市交通組合充事務員、後被免職、遂遊手好閑、當即來至本市每日以冒充憲兵隊密探到處詐財、用僞稱胞弟結婚至各處勒索、先後詐得義和謙藥棧外數十家、共得國幣三百餘元、此次因趙某處詐稱爲係憲兵隊員、因偵知匿藏鴉片、特來檢擧、當時聲勢嚴厲頗盡威嚇之能事、經該趙某百般哀求之下、乃非索車費百元不能了事、該趙某正預其向永生東求借欵項之際、不幸正遇前記諸刑事、遂致遭受逮捕、目下同署對其餘犯行尚繼續取調中云、

勇士入營盛况

【双遼】本邑鄭家屯警察署警士張作賓何潤身二君、均各品學兼優、作事老成、故爲署長所器重、因昨年徵兵合格、現在入營在邇、本邑機關各團體爲祝入營、以壯行色、特製旂幟、以資祝送、茲于月之廿一日張何二勇士乘午後零時十二分列車前往入營、當經本邑各機關首要及國民高等學校全體學生、列隊前導、鼓號齊鳴、併各團體、各區村長各組長等、均各送至車站殊極隆重、汽笛一鳴、列車行矣、張何二勇士極爲榮耀云、

嚴查各管煙所

【彰武】縣警務科長王元魁氏、蒞任伊始、關於任內事務、極急整理、至鴉片斷禁政策、明將臨邇、爲期澈底芟除流弊起見、隨會同行政科長于天德

兩暴徒冒官刦人
再逃未幾卒落網

×××××　×××××

【大連】本月八日夜大連周水子安治川鐵工所前、發生二人強盜搶事件、由被害者報告大廣場警署安齋刑事、刻正嚴查犯人中十四日夕刻、於市內入船町逮捕潛伏共犯一名、繼於翌十五日上午十一時頃、在廿井子收記公司運輸部倉庫內、將熟睡中之首魁就捕、經調審下、係朝鮮人住不定所流氓稲永武雄（本名鄭命實）年二十七歲、共犯者高原文吉（本名高文圭）年二十七歲、被害者住滿洲國佳木斯城西區永泰街、朝鮮人金田隆太郞（本名金成國）年十七歲、携帶價值金五百五十餘元之嗎啡及綿布等、欲於本月八日午後七時四十分、由大連驛乘去三棵樹行急行列車歸住、際此稲永及高原查知此息、尾後追上、同時乘車、於車內僞裝爲警察、脅迫金田乘車抵周水子時、逼之降車扭至安治川鐵工所前黑暗之處、竟出暴行、將金田顏部毆打數拳、當將所携嗎啡布疋等強奪而逃、事主發禍後、方始醒悟、當投報警署於査察中、先後落網、然該署以金田私帶嗎啡、有觸警章、當被拘留署內對於該强徒等、尚恐有餘罪、刻正追審中云、

專製各種 美術印刷 紙盒鐵盒 物美價廉

美術印刷 印花皮 鞋油盒 馬口鐵板

各化粧品瓶蓋

滿洲印鐵製罐廠

大連市雲井町一九番地・電話四〇六三一番

靈效如神
各戶必備之家庭良藥

塗於患部 立收功效！

火傷 凍傷 皮膚病 惡瘡 神經痛 外傷 筋肉疲痛 毒虫螫傷

本劑係用古代著名之妙藥朝鮮產最高貴之藥根純精分加以多種新發明之優良藥物所配合效果卓絕之塗布藥液對治療上記各症將本劑以毛筆塗於患部能滲透深處由根本治療奏效特別迅速實驗者無不感激本劑之聖效爲現在罕有之聖藥頗博好評時下於各處販賣成績最佳 以有用之金錢購無用藥物之人務請速購買此種靈藥劑除雜醫之病根解消病苦與痛痒完成健康之幸福每戶如備本藥一瓶永不求醫絕對保持全家族之健康

苦於前計病者速請用本品治療解除病根定獲喜悅 難疾必癒◉衆人感激

◉本藥各地著名藥店均售、謹防假冒

キンカン

定價 七角五分 一圓五角 參圓

日本・東京 本舖 金冠堂

——金冠藥水——

滿洲演藝協會主催 華北演藝協會後援
奉天市 中央大戲院
聘請北京和平社毛劇團全體藝員六十餘名
南北馳名青衣花衫四小名旦之一 毛世來
長靠武生英勇打派 江世升
譚派文武老生 賈少棠
程派正工青衣 陳盛蓀
文武老生 李世霖 小生 陳盛泰 銅錘花面 葉盛茂 文武小丑 慈少泉
孫志斌 新艷琴 韓世直 王世襲 徐世良 詹世輔 劉盛常 張世餘 譚盛功 許世奎 高盛江 李盛佑
即日到奉在本院公演

亞洲電影院
二十六日 二十七日 只演兩天
上海影片公司 女兒的秘密
二十八日起端陽節特選上演古裝新片 玉蜻蜓 舊劇即賣藍衫

雲閣電影院
二十六日 二十七日 二十八日
滿映新聞一二五
金銀世界 劉瓊 顧蘭君 主演
下期 岳飛

天光電影院
二十六日 二十七日 二十八日 公演
新華公司出品 離恨天 王人美 主演
滿映新聞一二五
下期端節演 啼笑姻緣 六集湊一集

光明電影院
城內鐘樓南勸業商場內 電話（四）二一八一
五月廿七日 廿八日 廿九日
天一公司出品 梁賽珍 四姊妹
加演 モンテの風雲兒
端陽佳節特選 國華公司出品 碧玉簪 周曼華 主演

光陸 CAPITOL THEATRE
演期 廿四日 廿五日 廿六日 廿七日
藝華公司香艷巨片 續集三笑 李麗華 嚴化 韓蘭根 主演
加演滿映新聞一二六報
下期預告 端節特選佳片 落金扇

共益舞台
本院特聘由哈回榮譽來名振全球坤伶泰斗
金碧玉 高靜軒 張津民 暨全体坤名藝員
今晚準演 全部碧玉簪
啓者碧玉簪一劇金女士在今每演必滿百觀不厭碧玉此次登台較前尤勝連日滿員此劇每逢出演頗得各界諸君好評 本園佳座無多屆時請駕早臨以免向隅 本園合主啓

南市場電話二一六二二
國際劇場 GEKITO
公演日期 五月廿四日 廿五日 廿六日 廿七日 四天
每日晚間七時起 星期日兩場
加映滿映新聞 滿洲的四季
第四次大公演 國際話劇團
劇目 二幕悲劇 塞上烽火 編導 李喬
山林夜深、殺聲四起、仇人相見、分外眼紅
罪與罰的揭示！愛與仇的激撞！
獨幕喜劇 福慶棧 編劇 金山龍 導演 葉白波
小店裡的波動 細民層的展覽
但求發財不要命 小偷儼然大英雄
同時電影 古裝民間有聲艷史 杜十娘 陳燕燕 劉瓊 主演
下期端陽節特選 新華公司本年度有聲古裝最新佳作 落金扇 李紅 主演

天樂 有聲大戲院
城內鐘樓南灰市胡同
五月廿八日起 演至六月二日止 連演六天
同時加演 滿映新聞 一二六報
端節特選
華成公司珍貴出品偉大巨片
新片 玉蜻蜓
民間故事人所未聞之艷情偉大片
上海新片 首次到滿 轟動全奉古裝歷史片 在本院放映請駕早臨
雌老虎申大娘大發雌威三搜法華庵 沉酣溫柔墮落孽海
法華菴遇見尼姑
（主演）談瑛 張琬 孫敏 陸露明 顧也魯
優待券
今天演 女人經

春色惱人眠不得！

春天到了，當着這個時候，正是萬物復活共期，每個人的心裡也都感着愉快，然而有一些患失眠的人，晚間睡不着覺，尤其是當着這春花放蕊之時，更是徹夜不眠，倒在床上顛來倒去胡思亂想愈是想睡愈睡不着，痛苦萬分，得斯症者，大多神經衰弱，貧血，精神憂鬱，胃腸衰弱等原因所致。

「若素」是治療胃腸病唯一的良藥能賦活體內所有細胞，增加營養其中含有腦神經主成分之有機燐酸，奴克連，故對於神經衰弱者以及精神憂鬱諸君，確是最適當的良劑，患者諸位速服若素。

藥價 錠劑 二十五日量一元六角 粉末 三十日量一元六角

奉天市信濃町十七號 若素製藥株式會社

去病延年 若素